

**PERUSAHAAN UMUM DAERAH AIR MINUM  
KABUPATEN NGADA**

**LAPORAN KEUANGAN  
Untuk Tahun Yang Berakhir 31 Desember 2023  
DAN  
LAPORAN AUDITOR INDEPENDEN**

**PERUSAHAAN UMUM DAERAH AIR MINUM  
KABUPATEN NGADA  
JLn. Inerie No.4 Tlp.(0384) 2117,Fax.(0384)  
21390 Bajawa-Ngada-NTT**

## DAFTAR ISI

DAFTAR ISI	i
SURAT PERNYATAAN DIREKSI	1
LAPORAN AUDITOR INDEPENDEN	2
LAPORAN KEUANGAN POKOK	
1. Neraca Untuk Tahun Yang Berakhir 31 Desember 2023	5
2. Laporan Laba Rugi untuk tahun yang berakhir 31 Desember 2023	6
3. Laporan Perubahan Ekuitas untuk tahun yang berakhir 31 Desember 2023	7
4. Laporan Arus Kas untuk periode yang berakhir 31 Desember 2023	8
CATATAN ATAS LAPORAN KEUANGAN	
1. Umum	9
2. Pernyataan Kepatuhan terhadap Pernyataan SAK ETAP	10
3. Ikhtisar Kebijakan Akuntansi	10
4. Penjelasan Pos-Pos Neraca	12
5. Penjelasan Pos-pos Laporan Laba Rugi	17
6. Peristiwa Setelah Akhir Periode Pelaporan	20
7. Resume Hasil Pemeriksaan Atas Sistem Pengendalian Intern dan Kepatuhan Terhadap Peraturan dan Perundang-undangan	21
DAFTAR LAMPIRAN	
1. Lampiran 1 : Daftar Piutang Usaha	
2. Lampiran 2 : Daftar Persediaan	
3. Lampiran 3 : Daftar Aset Tetap	



**PEMERINTAH KABUPATEN NGADA**  
**PERUSAHAAN UMUM DAERAH AIR MINUM**  
**KABUPATEN NGADA**  
Jln. Inerie No. 4 Bajawa - Telp. (0384) 21390  
**BAJAWA - NGADA - NTT**



**SURAT PERNYATAAN DIREKTUR**  
**TENTANG TANGGUNG JAWAB ATAS LAPORAN KEUANGAN**

**PERUSAHAAN UMUM DAERAH AIR MINUM**  
**KABUPATEN NGADA**

**UNTUK TAHUN YANG BERAKHIR 31 DESEMBER 2023**

Yang bertanda tangan dibawah ini saya:

1. Nama : Sua Yoseph  
Jabatan : Direktur  
Alamat Kantor : Jln.Letjen Suprpto, Bajawa-Flores, Nusa Tenggara Timur

Menyatakan bahwa:

1. Perusahaan Umum Daerah (Perumda) Air Minum Kabupaten Ngada adalah entitas yang memenuhi kriteria sebagai entitas yang tidak memiliki akuntabilitas publik signifikan sebagaimana didefinisikan dalam Standar Akuntansi Keuangan Entitas Tanpa Akuntabilitas Publik;
2. Direktur telah menyusun dan menyajikan laporan Keuangan Perumda Air Minum Kabupaten Ngada untuk tahun yang berakhir pada tanggal 31 Desember 2023 yang terdiri atas neraca, laporan laba rugi, laporan perubahan ekuitas, laporan arus kas dan catatan atas laporan keuangan;
3. Laporan keuangan Perumda Air Minum Kabupaten Ngada untuk tahun yang berakhir 31 Desember 2023 tersebut telah disusun dan disajikan sesuai dengan Standar Akuntansi Keuangan Entitas Tanpa Akuntabilitas Publik;
4. Semua informasi dalam laporan keuangan Perumda Air Minum Kabupaten Ngada telah dimuat secara lengkap dan benar;
5. Laporan keuangan tersebut tidak mengandung informasi atau fakta material yang tidak benar dan tidak menghilangkan informasi atau fakta material;
6. Perumda Air Minum Kabupaten Ngada telah membuat catatan, bukti pembukuan, dan data pendukung administrasi keuangan, yang merupakan bukti adanya hak dan kewajiban serta kegiatan usaha suatu perusahaan, termasuk catatan yang terdiri dari neraca tahunan, perhitungan laba rugi tahunan, rekening, jurnal transaksi harian, atau setiap tulisan yang berisi keterangan mengenai hak dan kewajiban serta hal-hal lain yang berkaitan dengan kegiatan usaha suatu perusahaan, dan dokumen-dokumen tersebut disimpan oleh perusahaan sesuai ketentuan Undang-undang yang berlaku;
7. Perumda Air Minum Kabupaten Ngada bertanggung jawab atas penyusunan dan penyajian laporan keuangan Perusahaan Umum Daerah Air Minum Kabupaten Ngada, serta sistem pengendalian internal dalam Perumda Air Minum Kabupaten Ngada.

Demikian pernyataan ini dibuat dengan sebenarnya.

**Bajawa, 9 April 2024**

**Perumda Air Minum Kabupaten Ngada**



**Sua Yoseph**  
Direktur



Laporan No: 00055/2.1274/AU.2/04/0463-1/1/IV/2024

**LAPORAN AUDITOR INDEPENDEN**

**Pengguna Laporan Keuangan  
Perusahaan Umum Daerah  
Kabupaten Ngada  
di Bajawa-Nusa Tenggara Timur**

**Opini**

Kami telah mengaudit laporan keuangan Perusahaan Umum Daerah Kabupaten Ngada, yang terdiri dari laporan neraca tanggal 31 Desember 2023, serta laporan laba rugi, laporan perubahan ekuitas dan arus kas untuk tahun yang berakhir pada tanggal tersebut, serta catatan atas laporan keuangan, termasuk ikhtisar kebijakan akuntansi signifikan.

Menurut opini kami, laporan keuangan terlampir menyajikan secara wajar, dalam semua hal yang material, posisi keuangan Entitas tanggal 31 Desember 2023, serta kinerja keuangan dan arus kasnya untuk tahun yang berakhir pada tanggal tersebut, dengan Standar Akuntansi Keuangan Entitas Tanpa Akuntabilitas Publik (SAK ETAP).

**Basis Opini**

Kami melaksanakan audit kami berdasarkan Standar Audit yang ditetapkan oleh Institut Akuntan Publik Indonesia. Tanggung jawab kami menurut standar tersebut diuraikan lebih lanjut dalam paragraf Tanggung Jawab Auditor terhadap Audit atas Laporan Keuangan pada laporan kami. Kami independen terhadap Entitas berdasarkan ketentuan etika yang relevan dalam audit kami atas laporan keuangan di Indonesia, dan kami telah memenuhi tanggung jawab etika lainnya berdasarkan ketentuan tersebut. Kami yakin bahwa bukti audit tanggung jawab etika lainnya berdasarkan ketentuan tersebut. Kami yakin bahwa bukti audit yang telah kami peroleh adalah cukup dan tepat untuk menyediakan suatu basis bagi opini audit kami.

**Tanggung Jawab Manajemen dan Pihak yang Bertanggung Jawab atas Tata Kelola terhadap Laporan Keuangan**

Manajemen bertanggung jawab atas penyusunan dan penyajian wajar laporan keuangan tersebut sesuai dengan Standar Akuntansi Keuangan Entitas Tanpa Akuntabilitas Publik, dan atas pengendalian internal yang dianggap perlu oleh manajemen untuk memungkinkan penyusunan laporan keuangan yang bebas dari kesalahan penyajian material, baik yang disebabkan oleh kecurangan maupun kesalahan.



Dalam penyusunan laporan keuangan, manajemen bertanggung jawab untuk menilai kemampuan Entitas dalam mempertahankan kelangsungan usahanya, mengungkapkan, sesuai dengan kondisinya, hal-hal yang berkaitan dengan kelangsungan usaha, dan menggunakan basis akuntansi kelangsungan usaha, kecuali manajemen memiliki intensi untuk melikuidasi Entitas atau menghentikan operasi, atau tidak memiliki alternatif yang realistis selain melaksanakannya.

Pihak yang bertanggung jawab atas tata kelola bertanggung jawab untuk mengawasi proses pelaporan keuangan Entitas.

### **Tanggung Jawab Auditor terhadap Audit atas Laporan Keuangan**

Tujuan kami adalah untuk memperoleh keyakinan memadai tentang apakah laporan keuangan secara keseluruhan bebas dari kesalahan penyajian material, baik yang disebabkan oleh kecurangan maupun kesalahan, dan untuk menerbitkan laporan auditor yang mencakup opini kami. Keyakinan memadai merupakan suatu tingkat keyakinan tinggi, namun bukan merupakan suatu jaminan bahwa audit yang dilaksanakan berdasarkan Standar Audit akan selalu mendeteksi kesalahan penyajian material ketika hal tersebut ada. Kesalahan penyajian dapat disebabkan oleh kecurangan maupun kesalahan dan dianggap material jika, baik secara individual maupun secara agregat, dapat diekspektasikan secara wajar akan memengaruhi keputusan ekonomi yang diambil oleh pengguna berdasarkan laporan keuangan tersebut.

Sebagai bagian dari suatu audit berdasarkan Standar Audit, kami menerapkan pertimbangan profesional dan mempertahankan skeptisisme profesional selama audit. Kami juga:

- Mengidentifikasi dan menilai risiko kesalahan penyajian material dalam laporan keuangan, baik yang disebabkan oleh kecurangan maupun kesalahan, mendesain dan melaksanakan prosedur audit yang responsif terhadap risiko tersebut, serta memperoleh bukti audit yang cukup dan tepat untuk menyediakan basis bagi opini kami. Risiko tidak terdeteksinya kesalahan penyajian material yang disebabkan oleh kecurangan lebih tinggi dari yang disebabkan oleh kesalahan, karena kecurangan dapat melibatkan kolusi, pemalsuan, penghilangan secara sengaja, pernyataan salah, atau pengabaian pengendalian internal.
- Memperoleh suatu pemahaman tentang pengendalian internal yang relevan dengan audit untuk mendesain prosedur audit yang tepat sesuai dengan kondisinya, tetapi bukan untuk tujuan menyatakan opini atas keefektivitasan pengendalian internal Entitas.
- Mengevaluasi ketepatan kebijakan akuntansi yang digunakan serta kewajaran estimasi akuntansi dan pengungkapan terkait yang dibuat oleh manajemen.
- Menyimpulkan ketepatan penggunaan basis akuntansi kelangsungan usaha oleh manajemen dan, berdasarkan bukti audit yang diperoleh, apakah terdapat suatu ketidakpastian material yang terkait dengan peristiwa atau kondisi yang dapat menyebabkan keraguan signifikan atas kemampuan Entitas untuk mempertahankan kelangsungan usahanya. Ketika kami menyimpulkan bahwa terdapat suatu ketidakpastian material, kami diharuskan untuk menarik perhatian dalam laporan auditor kami ke pengungkapan terkait dalam laporan keuangan atau, jika pengungkapan tersebut tidak memadai, harus menentukan apakah perlu untuk memodifikasi opini kami. Kesimpulan



kami didasarkan pada bukti audit yang diperoleh hingga tanggal laporan auditor kami. Namun, peristiwa atau kondisi masa depan dapat menyebabkan Entitas tidak dapat mempertahankan kelangsungan usaha.

- Mengevaluasi penyajian, struktur, dan isi laporan keuangan secara keseluruhan, termasuk pengungkapannya, dan apakah laporan keuangan mencerminkan transaksi dan peristiwa yang mendasarinya dengan suatu cara yang mencapai penyajian wajar.

Kami mengomunikasikan kepada pihak yang bertanggung jawab atas tata kelola mengenai, antara lain, ruang lingkup dan saat yang direncanakan atas audit, serta temuan audit signifikan, termasuk setiap defisiensi signifikan dalam pengendalian internal yang teridentifikasi oleh kami selama audit.

### **Laporan atas SPI dan Kepatuhan**

Untuk memperoleh keyakinan yang memadai atas kewajaran laporan keuangan tersebut, kami juga melakukan pemeriksaan terhadap sistem pengendalian intern dan kepatuhan terhadap ketentuan peraturan perundang-undangan. Laporan Hasil Pemeriksaan atas Sistem Pengendalian Intern dan Kepatuhan terhadap Ketentuan Peraturan Perundang-undangan disajikan dalam Laporan Nomor 00055/ML/KAP.IGO/IV/2024 tanggal 9 April 2024, yang merupakan bagian tidak terpisahkan dari laporan ini.

### **Hal Lain**

Laporan keuangan Perusahaan Umum Daerah Air Minum Kabupaten Ngada tanggal 31 Desember 2022 dan untuk tahun yang berakhir pada tanggal tersebut diaudit oleh auditor independen lain dengan nomor LAI-00024/3.0410/AU.2/04/162/III/2023 tanggal 14 Maret 2023 yang menyatakan opini wajar dengan pengecualian.



**Kantor Akuntan Publik I Gede Oka**

**I Gede Oka, S.E., S.H., M.M., Ak., CPA., CA.**  
**NRAP: AP.0463**

Badung, 9 April 2024

**PERUSAHAAN UMUM DAERAH AIR MINUM KABUPATEN NGADA  
NERACA KOMPARATIF**

**Untuk Tahun Yang Berakhir 31 Desember 2023  
(Dengan Angka Pembandingan Tahun 2022)  
(Dinyatakan Dalam Rupiah)**

	<b>Catatan</b>	<b>2023</b>	<b>2022</b>
<b><u>ASET</u></b>			
<b>Aset Lancar</b>			
Kas dan Setara Kas	<i>3b, 4a</i>	5.576.250.494	3.883.026.077
Piutang Usaha	<i>3c, 4b</i>	9.151.337.410	8.805.361.159
Penyisihan Piutang Usaha	<i>3c, 4b</i>	(6.161.301.865)	(5.941.294.851)
Piutang Lain-lain	<i>3c, 4c</i>	13.375.138	12.325.024
Persediaan	<i>3d, 4d</i>	410.389.800	263.701.850
<b>Jumlah Aset Lancar</b>		<b>8.990.050.977</b>	<b>7.023.119.259</b>
<b>Aset Tidak Lancar</b>			
Aset Tetap - Perolehan	<i>3e, 4e</i>	43.166.658.441	53.147.319.718
Akumulasi Penyusutan	<i>3e, 4e</i>	(12.230.201.732)	(20.766.649.438)
Aset Lain - lain	<i>3e, 4f</i>	1.800.774.055	1.533.126.777
<b>Jumlah Aset Tidak Lancar</b>		<b>32.737.230.764</b>	<b>33.913.797.057</b>
<b>JUMLAH ASET</b>		<b>41.727.281.741</b>	<b>40.936.916.316</b>
<b>KEWAJIBAN DAN EKUITAS</b>			
<b>KEWAJIBAN LANCAR</b>			
Hutang Usaha	<i>4g</i>	-	1.500.000
Hutang Non Usaha	<i>4h</i>	-	58.712.018
Biaya Yang Masih Harus Dibayar	<i>4i</i>	40.000.000	30.000.000
Hutang Pajak	<i>4j</i>	164.195.823	3.052.024
<b>JUMLAH KEWAJIBAN LANCAR</b>		<b>204.195.823</b>	<b>93.264.042</b>
<b>KEWAJIBAN JANGKA PANJANG</b>			
Kewajiban Imbalan Pasca Kerja	<i>4k</i>	860.227.698	-
<b>JUMLAH KEWAJIBAN JANGKA PANJANG</b>		<b>860.227.698</b>	<b>-</b>
<b>EKUITAS</b>			
Modal Pemerintah Daerah	<i>4l</i>	5.040.440.215	5.040.440.215
Penyertaan Pemerintah Yang Belum Ditetapkan Statusnya		41.633.741.050	41.633.741.050
Modal Hibah		1.745.476.003	1.745.476.003
Laba Ditahan		(8.381.523.968)	(7.845.259.409)
Laba Tahun Berjalan	<i>4m</i>	624.724.920	269.254.415
<b>JUMLAH EKUITAS</b>		<b>40.662.858.220</b>	<b>40.843.652.274</b>
<b>TOTAL KEWAJIBAN &amp; EKUITAS</b>		<b>41.727.281.741</b>	<b>40.936.916.316</b>

*Catatan atas laporan keuangan merupakan bagian yang tidak terpisahkan dari laporan keuangan secara keseluruhan*

Bajawa, 9 April 2024

Atas nama dan mewakili Direksi,

Direktur  
  
Sua Yoseph

**PERUSAHAAN UMUM DAERAH AIR MINUM KABUPATEN NGADA**  
**LAPORAN LABA RUGI**  
**Untuk Tahun Yang Berakhir 31 Desember 2023**  
**(Dengan Angka Pembanding Tahun 2022)**  
**(Dinyatakan Dalam Rupiah)**

	Catatan	2023	2022
<b>PENDAPATAN USAHA</b>			
Pendapatan Penjualan Air	<i>3f, 5a</i>	9.278.470.199	9.334.420.476
Pendapatan Penjualan Non Air	<i>3f, 5a</i>	1.332.421.358	1.349.832.822
<b>JUMLAH PENDAPATAN USAHA</b>		<b>10.610.891.557,00</b>	<b>10.684.253.298</b>
<b>BEBAN USAHA</b>			
Beban Pegawai	<i>3f, 5b</i>	4.542.573.341	4.660.279.696
Beban Listrik	<i>3f, 5c</i>	283.137.623	158.424.919
Beban BBM	<i>3f, 5d</i>	-	21.009.906
Beban Pemeliharaan	<i>3f, 5e</i>	420.221.542	677.105.970
Beban Penyusutan	<i>3f, 5f</i>	2.596.498.852	2.547.703.711
Beban Penyisihan Piutang	<i>3f, 5g</i>	220.007.014	916.461.284
Beban Operasional Lainnya	<i>3f, 5h</i>	1.818.192.834	1.488.693.780
<b>JUMLAH BEBAN OPERASIONAL</b>		<b>9.880.631.206</b>	<b>10.469.679.266</b>
<b>LABA (RUGI) OPERASIONAL</b>		<b>730.260.351</b>	<b>214.574.032</b>
<b>PENDAPATAN (BEBAN) LAIN-LAIN</b>	<i>3f, 5i</i>	<b>54.558.254</b>	<b>54.680.383</b>
<b>LABA (RUGI) BERSIH SEBELUM PAJAK</b>		<b>784.818.605</b>	<b>269.254.415</b>
<b>PAJAK PENGHASILAN</b>	<i>3g, 5j</i>	(160.093.685)	-
<b>LABA (RUGI) BERSIH SETELAH PAJAK</b>		<b>624.724.920</b>	<b>269.254.415</b>

*Catatan atas laporan keuangan merupakan bagian yang tidak terpisahkan dari laporan keuangan secara keseluruhan*

Bajawa, 9 April 2024

Atas nama dan mewakili Direksi,

Direktur





**PERUSAHAAN UMUM DAERAH AIR MINUM KABUPATEN NGADA**  
**LAPORAN PERUBAHAN EKUITAS**  
**Untuk Tahun Yang Berakhir 31 Desember 2023**  
**(Dengan Angka Pembanding Tahun 2022)**  
**(Dinyatakan Dalam Rupiah)**

Uraian	Modal Pemerintah Daerah	Penyertaan Pemerintah Yang Belum Ditetapkan Statusnya	Hibah	Saldo Laba (Rugi)	Jumlah Ekuitas
<b>Per 31 Desember 2021</b>	<b>5.040.440.215</b>	<b>41.633.741.050</b>	<b>1.745.476.003</b>	<b>(7.572.836.457)</b>	<b>40.846.820.811</b>
Koreksi Laba ditahan				(272.422.952)	(272.422.952)
Laba Tahun 2022				269.254.415	269.254.415
<b>Per 31 Desember 2022</b>	<b>5.040.440.215</b>	<b>41.633.741.050</b>	<b>1.745.476.003</b>	<b>(7.576.004.994)</b>	<b>40.843.652.274</b>
Koreksi Laba ditahan				(805.518.974)	(805.518.974)
Laba Tahun 2023				624.724.920	624.724.920
<b>Per 31 Desember 2023</b>	<b>5.040.440.215</b>	<b>41.633.741.050</b>	<b>1.745.476.003</b>	<b>(7.756.799.048)</b>	<b>40.662.858.220</b>

**PERUSAHAAN UMUM DAERAH AIR MINUM KABUPATEN NGADA**  
**LAPORAN ARUS KAS**  
**Untuk Tahun Yang Berakhir 31 Desember 2023**  
**(Dengan Angka Pembanding Tahun 2022)**  
**(Dinyatakan Dalam Rupiah)**

	<b>2023</b>	<b>2022</b>
<b>Arus Kas Dari Aktivitas Operasi</b>		
Laba(Rugi) Bersih	624.724.920	269.254.415
Penyesuaian Terhadap Rugi Bersih		
- Penyusutan Aset Tetap	2.596.498.852	2.547.703.711
- Penyisihan Piutang Usaha	220.007.014	916.461.284
Laba Operasi sebelum perubahan modal kerja	<u>3.441.230.785</u>	<u>3.733.419.410</u>
<b>Perubahan Atas Aktiva dan Kewajiban Operasional</b>		
- Piutang Usaha	(345.976.251)	(333.121.602)
- Piutang lain-lain	(1.050.114)	
- Persediaan	(146.687.950)	(109.402.790)
- Hutang Usaha	(1.500.000)	
- Hutang Non Usaha	(58.712.018)	44.425.258
- Biaya Yang Masih Harus Dibayar	10.000.000	
- Hutang Pajak	161.143.799	-
- Kewajiban Jangka panjang	860.227.698	
	<u>477.445.164</u>	<u>(398.099.134)</u>
<b>Kas Bersih yang Diperoleh dari Aktivitas Operasi</b>	3.918.675.950	3.335.320.276
<b>Arus Kas Dari Aktivitas Investasi</b>		
- Perolehan Aset Tetap	(1.418.794.502)	(845.422.796)
- Mutasi Aset Lain-lain	(267.647.278)	
- Mutasi Akumulasi Penyusutan (Penghapusbukan Aset Tetap)	266.509.221	
<b>Kas Bersih yang Digunakan untuk Aktivitas Invetasi</b>	<u>(1.419.932.559)</u>	<u>(845.422.796)</u>
<b>Arus Kas untuk Kegiatan Pendanaan</b>		
- Koreksi Laba Ditahan	(805.518.974)	(272.422.444)
<b>Kas Bersih yang Digunakan untuk Aktivitas Pendanaan</b>	<u>(805.518.974)</u>	<u>(272.422.444)</u>
<b>Kenaikan (Penurunan) Kas &amp; Setara Kas</b>	1.693.224.417	2.222.230.133
<b>Kas dan Setara Kas Awal tahun</b>	3.883.026.077	1.660.795.944
<b>Kas dan Setara Kas Akhir tahun</b>	<u><u>5.576.250.494</u></u>	<u><u>3.883.026.077</u></u>

*Catatan atas laporan keuangan merupakan bagian yang tidak terpisahkan dari laporan keuangan secara keseluruhan*

**PERUSAHAAN UMUM DAERAH AIR MINUM KABUPATEN NGADA**  
**CATATAN ATAS LAPORAN KEUANGAN**  
**Untuk Tahun Yang Berakhir 31 Desember 2023**  
**(Dengan Angka Pembanding Tahun 2022)**  
**(Dinyatakan Dalam Rupiah)**

---

**1. GAMBARAN UMUM**

**a. Pendirian Perusahaan**

Perusahaan Umum Daerah (Perumda) Air Minum Kabupaten Ngada didirikan berdasarkan Peraturan Daerah Kabupaten Ngada Nomor 7 tahun 2021 tentang Penyesuaian bentuk hukum Perusahaan Daerah Air Minum Kabupaten Ngada menjadi Perusahaan Umum Daerah Air Minum Kabupaten Ngada Perusahaan Daerah Air Minum Kabupaten Ngada sendiri sebelumnya didirikan berdasarkan Peraturan Daerah Air Minum Kabupaten Ngada dan merupakan pengalihan status dari Badan Pengelola Air Minum Kabupaten Ngada.

Maksud penyesuaian bentuk hukum PDAM Kabupaten Ngada menjadi Perumda Air Minum Kabupaten Ngada adalah untuk memberikan kepastian hukum terkait dengan bentuk perusahaan sesuai dengan peraturan perundang undangan dan meningkatkan peran dan fungsi BUMD secara kelembagaan dalam mengoptimalkan sumber Pendapatan Asli Daerah guna mewujudkan peningkatan kesejahteraan masyarakat melalui pemenuhan pelayanan kebutuhan air minum. Sedangkan tujuan penyesuaian bentuk hukum PDAM Kabupaten Ngada menjadi Perumda Air Minum Kabupaten Ngada adalah untuk terwujudnya penyelenggaraan pelayanan umum yang optimal berupa penyediaan barang dan/atau jasa yang bermutu bagi kesejahteraan hidup masyarakat dalam bidang air minum sesuai kondisi, karakteristik dan potensi daerah berdasarkan tata kelola perusahaan yang baik.

PDAM Kabupaten Ngada berlokasi di jalan Letjen Suprpto, Bajawa, Kabupaten Ngada, Nusa Tenggara Timur.

**b. Badan Pengawas, Direksi dan Personalia**

Susunan Badan Pengawas pada tanggal 31 Desember 2023 dan 31 Desember 2022 sesuai Surat Keputusan Bupati Ngada Nomor 508/KEP/HK/2021 tanggal 15 September 2021 adalah sebagai berikut:

Nama	Jabatan	Jabatan di Pemda
Theodosius Yosefus Nono, S.Sos	Badan Pengawas	Sekretaris Daerah Kabupaten

Direksi Perumda Air Minum Kabupaten Ngada pada tanggal 31 Desember 2023 dan 31 Desember 2022 sesuai Surat Keputusan Bupati Ngada Nomor 376/KEP/HK/2021 tanggal 27 Juli 2021 adalah sebagai berikut :

Nama	Jabatan
Sua Yoseph	Direktur
Theodora Rosfinda Wasanono, SE	Kepala Bagian Umum dan Keuangan
Nango Hironimus	Kepala Bagian Teknik

Jumlah Pegawai Perumda Air Minum Kabupaten Ngada (d/l, PDAM Kabupaten Ngada) Per 31 Desember 2023 adalah sebanyak 83 orang dengan tingkat pendidikan: 13 orang Sarjana Strata-1, 6 orang tingkat Diploma, 51 orang tingkat SMA dan Sederajat, 7 orang SMP dan Sederajat dan 6 orang SD.

**PERUSAHAAN UMUM DAERAH AIR MINUM KABUPATEN NGADA**  
**CATATAN ATAS LAPORAN KEUANGAN**  
**Untuk Tahun Yang Berakhir 31 Desember 2023**  
**(Dengan Angka Pembanding Tahun 2022)**  
**(Dinyatakan Dalam Rupiah)**

**c. Struktur Organisasi**

Adapun struktur organisasi Perumda berdasarkan Perbup Kabupaten Ngada No. 65 tahun 2022 dapat dijelaskan melalui bagan berikut ini :

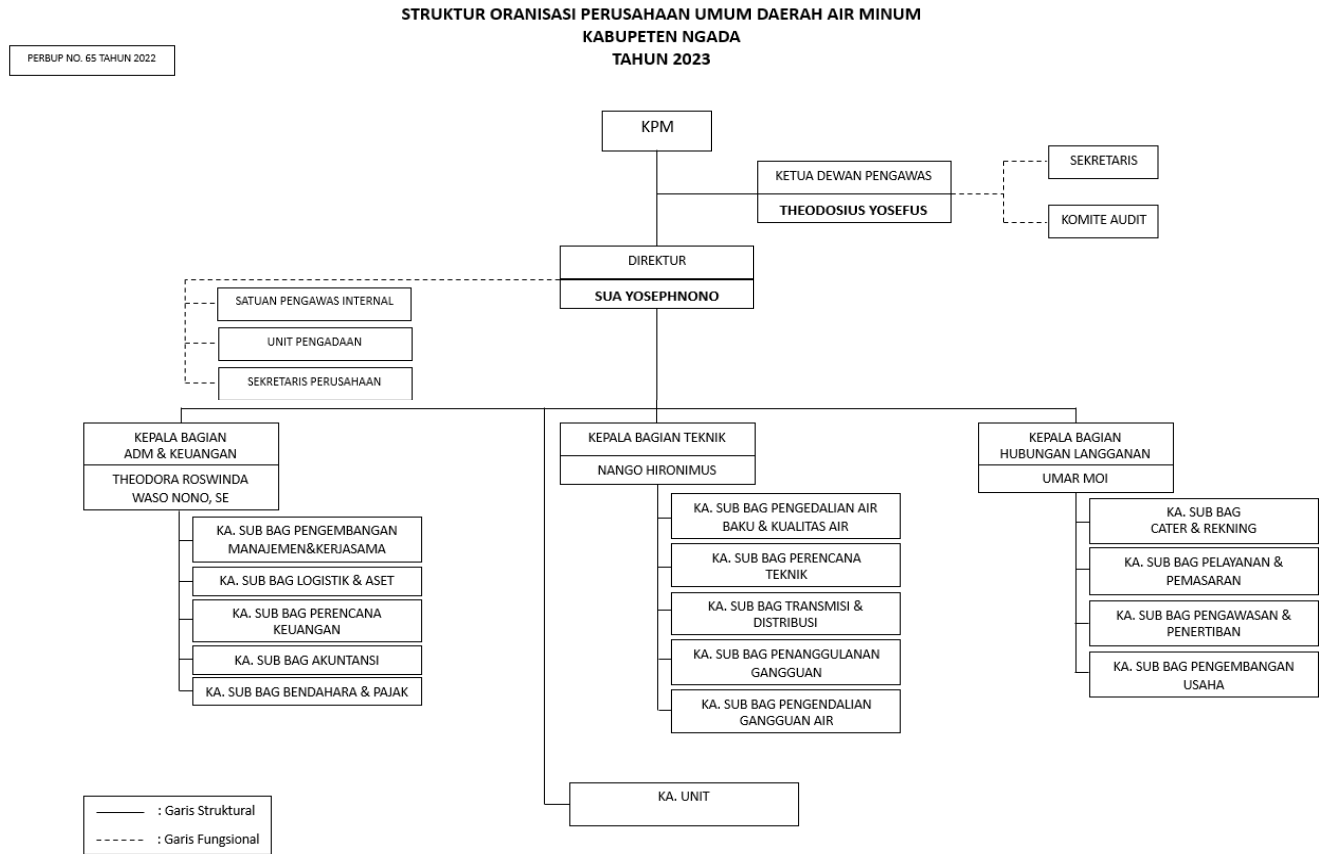

**2. PERNYATAAN KEPATUHAN TERHADAP STANDAR AKUNTANSI KEUANGAN ENTITAS TANPA AKUNTABILITAS**

Laporan keuangan perseroan telah disusun dan disajikan sesuai Standar Akuntansi Keuangan Entitas Tanpa Akuntabilitas Publik (SAK ETAP) yang diterbitkan oleh Dewan Standar Akuntansi Keuangan Ikatan Akuntan Indonesia (DSAK-IAI)

**3. CATATAN ATAS LAPORAN KEUANGAN**

**a. Dasar Penyajian Laporan Keuangan**

Dasar pengukuran laporan keuangan ini adalah konsep biaya perolehan (*historical cost*), kecuali persediaan yang dinyatakan sebesar nilai mana yang lebih rendah antara biaya perolehan dan harga jual dikurangi biaya untuk menyelesaikan atau menjual. Laporan keuangan disusun menggunakan metode akrual euali laporan arus kas. Laporan arus kas disusun dengan menggunakan metode tidak langsung (*indirect method*) dengan mengelompokkan arus kas dalar aktivitas operasi, investasi dan pendanaan.

Mata uang pelaporan yang digunakan dalam penyusunan laporan keuangan ini adalah Rupiah.

**b. Kas dan Setara Kas**

Kas dan Setara Kas meliputi Investasi yang jatuh tempo dalam waktu 3 bulan atau kurang sejak tanggal penempatannya dan tidak dijamin.

**PERUSAHAAN UMUM DAERAH AIR MINUM KABUPATEN NGADA**  
**CATATAN ATAS LAPORAN KEUANGAN**  
**Untuk Tahun Yang Berakhir 31 Desember 2023**  
**(Dengan Angka Pembandingan Tahun 2022)**  
**(Dinyatakan Dalam Rupiah)**

---

**c. Piutang Usaha**

Piutang usaha disajikan sebesar jumlah bersihnya, yaitu jumlah keseluruhan setelah dikurangi penyisihan piutang tak tertagih yang ditentukan berdasarkan hasil penelaahan individual masing-masing saldo piutang pada akhir periode. Pada tahun 2022 perusahaan menetapkan estimasi kerugian piutang usaha sebagai berikut:

- Kurang dari 3 bulan	:	0%
- Diatas 3 bulan s/d 6 bulan	:	30%
- Diatas 6 bulan s/d 12 bulan	:	50%
- Diatas 12 bulan s/d 24 bulan	:	75%
- Diatas 24 bulan	:	100%

Perusahaan pada tahun 2014 melakukan perubahan atas perhitungan estimasi kerugian piutang usaha menjadi berdasarkan umur piutang usaha, dikarenakan penerapan penyisihan dengan mengelompokkan tiap pelanggan berdasarkan pengalaman dan data historis selama tiga tahun terakhir tidak praktis dan tidak akurat. Sesuai dengan SAK ETAP, perubahan estimasi kerugian piutang usaha ini diterapkan secara prospektif.

**d. Persediaan**

Persediaan disajikan dengan nilai terendah antara biaya perolehan dan harga jual dikurangi biaya untuk menyelesaikan can menjual. Penilaian biaya perolehan ditentukan berdasarkan metode harga rata-rata tertimbang. Penurunan nilai persediaan ditentukan berdasarkan penelaahan terhadap kondisi persediaan pada setiap akhir periode pelaporan. Metode pencatatan yang dianut terhadap persediaan bahan instalasi adalah *perpetual inventory method*, sedangkan persediaan jenis lainnya menggunakan *physical inventory method*.

**e. Aset Tetap**

Aset Tetap disajikan sebesar biaya perolehan setelah dikurangi dengan akumulasi penyusutan dan akumulasi kerugian penurunan nilai.

Pengeluaran setelah perolehan awal (*subsequent expenditures*) suatu aset tetap yang memperpanjang masa manfaat atau meningkatkan daya guna aset tetap harus ditambahkan pada jumlah tercatat aset tersebut (dikapitalisir).

**e. Aset Tetap**

Aset tetap, selain hak atas tanah/tanah dinyatakan berdasarkan harga perolehan dikurangi akumulasi penyusutan yang dihitung menggunakan metode garis lurus dengan tarif sebagai berikut

	Masa Manfaat	Presentase (%)
- Bangunan Permanen	20 Tahun	5%
- Bangunan Tidak Permanen	10 Tahun	10%
- Instalasi Sumber Air, Pompa, Transmisi dan Distribusi	20 Tahun	5%
- Inventaris Kantor, Kendaraan dan Peralatan Produksi	4 Tahun	25%
- Kendaraan Bermotor	8 Tahun	12,50%

Aset tetap yang sudah tidak digunakan lagi atau dijual dikeluarkan dari kelompok aset tetap sebesar nilai bukunya dan keuntungan/kerugian yang terjadi diakui dalam tahun berjalan.

Perolehan tanah dicatat sebesar biaya perolehan dan tidak diamortisasi. Biaya yang dikeluarkan sehubungan dengan perolehan atau perpanjangan izin atas hak tanah akan ditangguhkan dan disajikan sebagai perkiraan biaya tangguhan dan diamortisasi sepanjang periode hak atas tanah atau umur ekonomis tanah, mana yang lebih pendek.

Apabila manfaat keekonomian suatu aset tetap tidak lagi sebesar jumlah tercatatnya maka aset tersebut harus dinyatakan sebesar jumlah yang sepadan dengan nilai manfaat keekonomian yang tersisa. Penurunan nilai manfaat aset tetap tersebut dilaporkan sebagai kerugian. Penurunan nilai aset tetap dilaporkan dalam laporan laba rugi.

**f. Pendapatan dan Beban**

Pendapatan diakui pada saat prodok (air dan non air) telah diterima / digunakan oleh pelanggan. Beban diakui pada saat terjadinya transaksi dan sisa dengan masa manfaatnya (basis akrual).

**PERUSAHAAN UMUM DAERAH AIR MINUM KABUPATEN NGADA**  
**CATATAN ATAS LAPORAN KEUANGAN**  
**Untuk Tahun Yang Berakhir 31 Desember 2023**  
**(Dengan Angka Pembandingan Tahun 2022)**  
**(Dinyatakan Dalam Rupiah)**

**g. Pajak Penghasilan**

Perusahaan mengakui kewajiban atas seluruh pajak penghasilan periode berjalan dan periode sebelumnya yang belum dibayar. Apabila jumlah pembayaran melebihi dari jumlah yang terutang, maka kelebihan tersebut diakui sebagai aset. Perusahaan tidak mengakui adanya pajak tangguhan.

**h. Periode Pelaporan**

Laporan Keuangan tahun buku 2023 meliputi masa sejak 1 Januari 2023 sampai dengan 31 Desember 2023

**4. PENJELASAN POS - POS NERACA**

**a. Kas dan Setara Kas**

Rincian kas dan setara kas per 31 Desember 2023 dan 2022 terdiri dari:

	<b>31/12/2023</b>	<b>31/12/2022</b>
- Uang Kas	55.248.011	15.212.209
- Kas di Bank	5.521.002.483	3.867.813.868
<b>Jumlah Kas dan Setara Kas</b>	<b>5.576.250.494</b>	<b>3.883.026.077</b>

Saldo kas dan setara kas sebesar diatas merupakan saldo kas dan setara kas per 31 Desember 2023 dan 31 Desember 2022.

Uang Kas dan Kas di Bank tergolong kas dan setara kas dengan rincian sebagai berikut:

Uang kas terdiri dari:

- Kas Besar	40.248.011	212.209
- Kas Kecil	15.000.000	15.000.000
<b>Jumlah Uang Kas</b>	<b>55.248.011</b>	<b>15.212.209</b>

Kas di Bank terdiri dari:

- Bank Rakyat Indonesia Rekening 80000274-01-000162-30-6	3.205.737.950	1.914.960.161
- Bank NTT Rekening 012-01.08.000075-0	2.315.264.533	1.952.853.707
<b>Jumla Kas di Bank</b>	<b>5.521.002.483</b>	<b>3.867.813.868</b>

**b. Piutang Usaha**

Akun piutang usaha per 31 Desember 2023 dan 31 Desember 2022 terdiri dari:

	<b>31/12/2023</b>	<b>31/12/2022</b>
- Piutang Rekening Air	9.151.337.410	8.805.361.159
- Piutang Rekening Non Air	-	-
<b>Jumlah Piutang Usaha</b>	<b>9.151.337.410</b>	<b>8.805.361.159</b>
Penyisihan Piutang Usaha		
- Penyisihan Piutang Rekening Air	(6.161.301.865)	(5.941.294.851)
<b>Jumlah Akumulasi Penyisihan Kerugian Piutang Usaha</b>	<b>(6.161.301.865)</b>	<b>(5.941.294.851)</b>
<b>Jumlah Piutang Usaha Bersih</b>	<b>2.990.035.545</b>	<b>2.864.066.308</b>

**PERUSAHAAN UMUM DAERAH AIR MINUM KABUPATEN NGADA**  
**CATATAN ATAS LAPORAN KEUANGAN**  
**Untuk Tahun Yang Berakhir 31 Desember 2023**  
**(Dengan Angka Pembanding Tahun 2022)**  
**(Dinyatakan Dalam Rupiah)**

Piutang rekening air menurut kelompok pelanggan adalah sebagai berikut :

	<b>31/12/2023</b>	<b>31/12/2022</b>
- Kelompok I	36.607.727	998.096.213
- Kelompok II	8.693.329.115	6.741.465.969
- Kelompok III	421.400.568	1.065.798.977
<b>Jumlah Piutang Usaha</b>	<b>9.151.337.410</b>	<b>8.805.361.159</b>
- Penyisihan Piutang Usaha	<b>(6.161.301.865)</b>	<b>(5.941.294.851)</b>
<b>Jumlah Piutang Usaha Bersih</b>	<b>2.864.066.308</b>	<b>2.864.066.308</b>

Piutang rekening air menurut umur piutang adalah sebagai berikut :

	<b>31/12/2023</b>	<b>31/12/2022</b>
- Kurang dari 3 bulan	1.563.471.957	1.218.611.079
- Diatas 3 bulan s/d 6 bulan	730.191.175	820.732.683
- Diatas 6 bulan s/d 12 bulan	984.359.714	1.200.785.075
- Diatas 12 bulan s/d 24 bulan	1.692.999.634	1.882.199.252
- Diatas 24 bulan	4.180.314.930	3.683.033.070
<b>Jumlah Piutang Usaha</b>	<b>9.151.337.410</b>	<b>8.805.361.159</b>
- Penyisihan Piutang Usaha	<b>(6.161.301.865)</b>	<b>(5.941.294.851)</b>
<b>Jumlah Piutang Usaha Bersih</b>	<b>2.990.035.545</b>	<b>2.864.066.308</b>

Mutasi pembentukan saldo penyisihan piutang usaha per 31 Desember 2023 adalah sebagai berikut:

	<b>31/12/2023</b>
Saldo Awal	5.941.294.851
Pembentukan penyisihan	220.007.014
Pembalikan penyisihan	-
<b>Saldo Akhir</b>	<b>6.161.301.865</b>

Manajemen berkeyakinan bahwa jumlah Penyisihan Piutang Usaha tersebut cukup untuk menutup kemungkinan tidak tertagihnya Piutang usaha dikemudian hari.

**c. Piutang Lain-lain**

Akun piutang lainnya per 31 Desember 2023 dan 2022 terdiri dari rincian sebagai berikut :

	<b>31/12/2023</b>	<b>31/12/2022</b>
- Piutang Pegawai	9.273.000	9.273.000
- Piutang Lainnya	4.102.138	3.052.024
<b>Jumlah Piutang Lain-lain</b>	<b>13.375.138</b>	<b>12.325.024</b>

**d. Persediaan**

Akun persediaan per 31 Desember 2023 dan 2022 terdiri dari:

	<b>31/12/2023</b>	<b>31/12/2022</b>
- Persediaan Pipa Gip,PVC dan PE	20.177.600	30.334.100
- Persediaan Asesoris Pipa	90.765.700	81.897.750
- Persediaan Water Meter	299.446.500	151.470.000
<b>Jumlah Persediaan</b>	<b>410.389.800</b>	<b>263.701.850</b>

**PERUSAHAAN UMUM DAERAH AIR MINUM KABUPATEN NGADA**  
**CATATAN ATAS LAPORAN KEUANGAN**  
**Untuk Tahun Yang Berakhir 31 Desember 2023**  
**(Dengan Angka Pembanding Tahun 2022)**  
**(Dinyatakan Dalam Rupiah)**

**e. Aset Tetap**

Nilai Buku Aset Tetap per 31 Desember 2023 dan 2022 terdiri dari:

<b>31 Desember 2023</b>				
	<b>Saldo Awal</b>	<b>Penambahan</b>	<b>Pengurangan</b>	<b>Saldo Akhir</b>
<b><u>Perolehan :</u></b>				
- Tanah	355.259.957	-	-	355.259.957
- Instalasi Sumber Air	15.834.146.946	-	321.802.046	15.512.344.900
- Instalasi Perpompaan	880.462.602	-	713.002.902	167.459.700
- Instalasi Transmisi & Distribusi	32.633.249.815	355.746.502	9.073.239.733	23.915.756.584
- Bangunan dan Gedung	1.041.090.125	592.434.000	54.075.825	1.579.448.300
- Peralatan dan Perlengkapan	349.385.728	345.822.000	207.901.728	487.306.000
- Kendaraan & alat angkutan	1.057.662.712	53.802.000	219.654.712	891.810.000
- Inventaris Perabot Kantor	996.061.833	70.990.000	809.778.833	257.273.000
- Aktiva Dalam Penyelesaian	-	-	-	-
<b>Jumlah Perolehan</b>	<b>53.147.319.718</b>	<b>1.418.794.502</b>	<b>11.399.455.779</b>	<b>43.166.658.441</b>
<b><u>Akumulasi Penyusutan</u></b>				
- Instalasi Sumber Air	4.361.471.305	775.617.255	141.304.141	4.995.784.419
- Instalasi Perpompaan	797.327.483	10.466.254	713.002.902	94.790.835
- Instalasi Transmisi & Distribusi	13.579.923.686	1.494.734.958	9.035.224.653	6.039.433.991
- Bangunan dan Gedung	179.587.095	78.972.419	54.075.825	204.483.689
- Peralatan dan Perlengkapan	239.962.398	60.913.340	207.919.728	92.956.010
- Kendaraan & alat angkutan	728.138.942	111.476.260	203.881.400	635.733.802
- Inventaris Perabot Kantor	880.238.529	64.318.366	777.537.909	167.018.986
<b>Jumlah</b>	<b>20.766.649.438</b>	<b>2.596.498.852</b>	<b>11.132.946.558</b>	<b>12.230.201.732</b>
<b>Nilai Buku</b>	<b>32.380.670.280</b>	<b>-</b>	<b>-</b>	<b>30.936.456.709</b>
<b>31 Desember 2022</b>				
	<b>Saldo Awal</b>	<b>Penambahan</b>	<b>Pengurangan</b>	<b>Saldo Akhir</b>
<b><u>Perolehan</u></b>				
- Tanah	355.259.957	-	-	355.259.957
- Instalasi Sumber Air	15.738.041.946	96.105.000	-	15.834.146.946
- Instalasi Perpompaan	880.462.602	-	-	880.462.602
- Instalasi Transmisi & Distribusi	32.374.627.019	258.622.796	-	32.633.249.815
- Bangunan dan Gedung	711.743.125	329.347.000	-	1.041.090.125
- Peralatan dan Perlengkapan	242.685.728	106.700.000	-	349.385.728
- Kendaraan & alat angkutan	1.057.662.712	-	-	1.057.662.712
- Inventaris Perabot Kantor	941.413.833	54.648.000	-	996.061.833
- Aktiva Dalam Penyelesaian	-	-	-	-
<b>Jumlah Perolehan</b>	<b>52.301.896.922</b>	<b>845.422.796</b>	<b>-</b>	<b>53.147.319.718</b>
<b><u>Akumulasi Penyusutan</u></b>				
- Instalasi Sumber Air	3.584.743.760	776.727.545	-	4.361.471.305
- Instalasi Perpompaan	786.861.252	10.466.231	-	797.327.483
- Instalasi Transmisi & Distribusi	12.107.423.056	1.472.500.630	-	13.579.923.686
- Bangunan dan Gedung	130.236.380	49.350.715	-	179.587.095
- Peralatan dan Perlengkapan	222.276.898	17.685.500	-	239.962.398
- Kendaraan & alat angkutan	623.162.942	104.976.000	-	728.138.942
- Inventaris Perabot Kantor	764.241.439	115.997.090	-	880.238.529
<b>Jumlah</b>	<b>18.218.945.727</b>	<b>2.547.703.711</b>	<b>-</b>	<b>20.766.649.438</b>
<b>Nilai Buku</b>	<b>34.082.951.195</b>	<b>-</b>	<b>-</b>	<b>32.380.670.280</b>

Perumda melakukan reklasifikasi nilai aset tetap ke akun aset lain-lain, atas kelompok aset tetap dan inventaris yang sudah tidak dapat dimanfaatkan, dan tidak dapat diidentifikasi kembali sebesar nilai bukunya (lihat juga catatan 4f).

Perumda juga melakukan hapus buku atas nilai aset tetap dan inventaris yang sudah bersaldo Rp0,- karena habisnya manfaat ekonomi, serta kondisi fisik aset sudah tidak dapat difungsikan kembali. Rincian mutasi aset tetap dan inventaris tersaji pada Lampiran 3.



**PERUSAHAAN UMUM DAERAH AIR MINUM KABUPATEN NGADA**  
**CATATAN ATAS LAPORAN KEUANGAN**  
**Untuk Tahun Yang Berakhir 31 Desember 2023**  
**(Dengan Angka Pembandingan Tahun 2022)**  
**(Dinyatakan Dalam Rupiah)**

**f. Aset Lain-lain**

Aset Lain-lain per 31 Desember 2023 dan 2022 terdiri dari

	<b>31/12/2023</b>	<b>31/12/2022</b>
- Aset Tetap Tidak Dapat Dimanfaatkan	556.774.055	289.126.777
- Pembayaran Dimuka Pembagian Laba Kepada Pemda	1.244.000.000	1.244.000.000
<b>Jumlah Aset Lain-lain</b>	<b>1.800.774.055</b>	<b>1.533.126.777</b>

Aset tetap yang tidak dapat dimanfaatkan per 31 Desember 2023 merupakan kelompok aset tetap dan inventaris yang tidak digunakan oleh Perumda dalam operasional, dan Perumda tidak melakukan perhitungan penyusutan atas aset dan inventaris tersebut. Adapun rincian aset tetap yang tidak dapat dimanfaatkan per 31 Desember 2023 adalah sebagai berikut :

<b>Kelompok Aset Tetap dan</b>	<b>Saldo 31 Des 2022</b>	<b>Mutasi 2023</b>	<b>Saldo 31 Des 2023</b>
Instalasi Sumber Air	-	181.608.205	181.608.205
Instalasi Transmisi & Distribusi	-	38.015.080	38.015.080
Kendaraan & Alat Angkut	-	15.773.312	15.773.312
Inventaris Kantor	-	32.250.681	32.250.681
Saldo Awal (31-12-2022)	289.126.777	-	289.126.777
<b>Jumlah</b>	<b>289.126.777</b>	<b>267.647.278</b>	<b>556.774.055</b>

Daftar aset tetap tidak dimanfaatkan tersaji pada lampiran 3.

**g. Hutang Usaha**

Saldo hutang usaha yang berakhir 31 Desember 2023 dan 31 Desember 2022 adalah masing-masing sebesar Rp 0 dan Rp 1.500.000

**h. Hutang Non Usaha**

Akun Hutang Non Usaha per 31 Desember 2023 dan 2022 terdiri dari:

	<b>31/12/2023</b>	<b>31/12/2022</b>
- Utang Lain-lain	-	58.712.018
<b>Jumlah Hutang Non Usaha</b>	<b>-</b>	<b>58.712.018</b>

**i. Biaya Yang Harus Dibayar**

Akun biaya yang harus dibayar per 31 Desember 2023 dan 2022 terdiri dari:

	<b>31/12/2023</b>	<b>31/12/2022</b>
- Biaya yang masih harus dibayar	40.000.000	30.000.000
<b>Jumlah Biaya Yang Masih Harus Dibayar</b>	<b>40.000.000</b>	<b>30.000.000</b>

**j. Hutang Pajak**

Akun hutang pajak per 31 Desember 2023 dan 2022 terdiri dari:

	<b>31/12/2023</b>	<b>31/12/2022</b>
- Hutang PPh pasal 21	4.102.138	3.052.024
- Hutang PPh Badan pasal 29 Kurang Bayar	160.093.685	-
<b>Jumlah</b>	<b>164.195.823</b>	<b>3.052.024</b>

**PERUSAHAAN UMUM DAERAH AIR MINUM KABUPATEN NGADA**  
**CATATAN ATAS LAPORAN KEUANGAN**  
**Untuk Tahun Yang Berakhir 31 Desember 2023**  
**(Dengan Angka Pembanding Tahun 2022)**  
**(Dinyatakan Dalam Rupiah)**

**k. Kewajiban Imbalan Pasca Kerja**

Kewajiban Imbalan Pasca Kerja per 31 Desember 2023 dan 2022 terdiri dari :

	<b>31/12/2023</b>	<b>31/12/2022</b>
- Kewajiban imbalan kerja jk. Panjang	860.227.698	-
	<b>860.227.698</b>	<b>-</b>

Perhitungan kewajiban imbalan pasca kerja disajikan berdasarkan laporan jasa aktuaria nomor 110/DP/KKA-TBA/II-2023 Tanggal 16 Februari 2023 yang dihitung sesuai dengan valuasi Dana Pensiun Bersama Perusahaan Daerah Air Minum Seluruh Indonesia (DAPENMA PAMSI) per 31 Desember 2022. Metode perhitungan aktuaria yang digunakan adalah *Projected Benefit Cost Method* dan mekanisme perhitungan dilakukan secara individual.

**l. Modal**

	<b>31/12/2023</b>	<b>31/12/2022</b>
- Modal Pemerintah Daerah Kabupaten Ngada	5.040.440.215	5.040.440.215
- Penyertaan Pemerintah Pusat Yang belum Ditetapkan Statusnya	41.633.741.050	41.633.741.050
- Modal Hibah	1.745.476.003	1.745.476.003
<b>Jumlah</b>	<b>48.419.657.268</b>	<b>48.419.657.268</b>

Modal PDAM Kabupaten Ngada per 31 Desember 2023 dan 31 Desember 2022 adalah sebesar Rp 5.040.440.215 dan seluruhnya merupakan Modal Pemerintah Kabupaten Ngada.

Penyertaan Pemerintah Pusat Yang Belum Ditetapkan Statusnya per 31 Desember 2023 dan 31 Desember 2022 masing-masing sebesar Rp 41.633.741.050 dan Rp 41.633.741.050 seluruhnya merupakan pengeluaran APBN Pemerintah Pusat yang belum diserahkan kepada Pemerintah Daerah Kabupaten Ngada. Pengalihan aset tetap secara permanen kepada Pemerintah Daerah Kabupaten Ngada masih harus menunggu persetujuan dan Kementerian Keuangan dan Kementerian Pekerjaan Umum dan Perumahan Rakyat.

Modal hibah sebesar Rp. 1.745.476.003 berasal dari Pemerintah Australia melalui Aus-Aid dalam proyek Flores Water Supply and Sanitation Reconstruction and Development Project (FWSSRDP) dan Indonesia Infrastructure Initiative (IndII) Project.

**m. Saldo Laba**

Akun Laba Ditahan per 31 Desember 2023 dan 2022 terdiri dari:

	<b>31/12/2023</b>	<b>31/12/2022</b>
- Laba (Rugi) Ditahan	(7.576.004.994)	(7.572.836.457)
- Koreksi Saldo Laba (Rugi)	(805.518.974)	(272.422.952)
- Laba tahun berjalan	624.724.920	269.254.415
<b>Jumlah</b>	<b>(7.756.799.048)</b>	<b>(7.576.004.994)</b>

**PERUSAHAAN UMUM DAERAH AIR MINUM KABUPATEN NGADA**  
**CATATAN ATAS LAPORAN KEUANGAN**  
**Untuk Tahun Yang Berakhir 31 Desember 2023**  
**(Dengan Angka Pembandingan Tahun 2022)**  
**(Dinyatakan Dalam Rupiah)**

**5. PENJELASAN POS-POS LABA/RUGI**

**a. Pendapatan Usaha**

Akun ini terdiri dari :

	<b>31/12/2023</b>	<b>31/12/2022</b>
<b>1) Pendapatan Air</b>		
Harga Air	8.370.533.199	8.423.577.726
Jasa Administrasi dan Dana Meter	907.937.000	910.842.750
<b>Jumlah</b>	<b>9.278.470.199</b>	<b>9.334.420.476</b>
<b>2) Pendapatan Non Air :</b>		
Sumbungan Baru	369.592.302	415.708.237
Penyambungan Kembali	8.650.000	9.125.000
Denda	845.890.000	899.392.000
Non Air Lainnya	108.289.056	25.607.585
<b>Sub Jumlah</b>	<b>1.332.421.358</b>	<b>1.349.832.822</b>
<b>Total Jumlah Pendapatan Usaha</b>	<b>10.610.891.557</b>	<b>10.684.253.298</b>

Jumlah tersebut merupakan pendapatan usaha perusahaan periode 1 Januari sampai 31 Desember 2023 dan 1 Januari sampai 31 Desember 2022.

Jumlah produksi air periode Januari sampai dengan Desember 2023 adalah sebanyak 2.303.989 m<sup>3</sup>, dengan jumlah air terjual sebanyak 1.809.444 m<sup>3</sup> dengan rata-rata jam operasi distribusi selama 13,17 jam per hari. Tingkat kehilangan air (NRW) tahun 2023 adalah sebanyak 494.545 m<sup>3</sup> atau sebesar 21,46%

Berdasarkan keputusan Bupati Ngada Nomor 308/KEP/HK/2016 tanggal 1 September 2016, tarif air kepada kelompok pelanggan diklasifikasikan sebagai berikut :

<b>KELOMPOK PELANGGAN</b>	<b>Tarif Air</b>		<b>Keterangan</b>
	<b>Penggunaan 0 - 10m<sup>3</sup></b>	<b>Penggunaan &gt; 10m<sup>3</sup></b>	
KELOMPOK 1A	Rp 2.603	Rp 2.863	Tarif Rendah
KELOMPOK 1B	Rp 3.150	Rp 3.370	Tarif Rendah-Tarif Dasar
KELOMPOK 2A	Rp 3.459	Rp 3.805	Tarif Dasar
KELOMPOK 2B	Rp 4.185	Rp 4.604	Tarif Dasar
KELOMPOK 2C	Rp 5.064	Rp 5.571	Tarif Dasar
KELOMPOK 2D	Rp 6.128	Rp 6.741	Tarif Dasar
KELOMPOK 2E	Rp 7.415	Rp 7.785	Tarif dasar-Tarif penuh
KELOMPOK 3A	Rp 8.564	Rp 9.420	Tarif Penuh
KELOMPOK 3B	Rp 10.362	Rp 11.399	Tarif Penuh
KELOMPOK 3C	Rp 11.969	Rp 13.165	Tarif Penuh
KELOMPOK 3D	Rp 14.482	Rp 15.930	Tarif Penuh

**b. Beban Pegawai**

Akun ini terdiri dari:

	<b>31/12/2023</b>	<b>31/12/2022</b>
- Beban Pegawai Sumber Air	88.123.620	284.013.047
- Beban Pegawai Pengolahan Air	-	-
- Beban Pegawai Transmisi dan Distribusi	1.288.394.263	783.717.518
- Beban Pegawai Administrasi dan Umum	3.166.055.458	3.592.549.131
<b>Jumlah</b>	<b>4.542.573.341</b>	<b>4.660.279.696</b>

Jumlah tersebut merupakan Beban Pegawai perusahaan periode 1 Januari sampai 31 Desember 2023 dan 1 Januari sampai 31 Desember 2022.

**c. Beban Listrik**

Beban Listrik selama tahun yang berakhir 31 Desember 2023 dan 31 Desember 2022 adalah masing-masing sebesar Rp 283.137.623 dan Rp 158.424.919

**PERUSAHAAN UMUM DAERAH AIR MINUM KABUPATEN NGADA**  
**CATATAN ATAS LAPORAN KEUANGAN**  
**Untuk Tahun Yang Berakhir 31 Desember 2023**  
**(Dengan Angka Pembandingan Tahun 2022)**  
**(Dinyatakan Dalam Rupiah)**

**d. Beban BBM**

Beban BBM merupakan beban penggunaan bahan bakar minyak di sumber air selama tahun yang berakhir 31 Desember 2023 dan 31 Desember 2022 adalah masing-masing sebesar Rp 0 dan Rp. 21.009.906. Beban BBM kendaraan operasional periode 1 Januari 2023 sampai dengan 31 Desember 2023 sudah termasuk didalam sub akun pemeliharaan kendaraan (lihat catatan 4e).

**e. Beban Pemeliharaan**

Akun ini terdiri dari:

	<b>31/12/2023</b>	<b>31/12/2022</b>
- Beban Pemeliharaan Sumber dan Pengolahan Air	17.106.000	20.703.600
- Beban Pemeliharaan Transmisi dan Distribusi	308.725.242	603.558.370
- Beban Pemeliharaan Kantor	8.702.500	7.792.000
- Beban Pemeliharaan Kendaraan	85.687.800	45.052.000
<b>Jumlah</b>	<b>420.221.542</b>	<b>677.105.970</b>

Jumlah tersebut merupakan Beban Pemeliharaan perusahaan periode 1 Januari sampai 31 Desember 2023 dan 1 Januari sampai 31 Desember 2022. Beban pemeliharaan kendaraan per 31 Desember 2023 sebesar Rp85.687.800 sudah termasuk biaya BBM kendaraan operasional baik untuk roda 4 maupun roda 2 selama tahun buku 2023.

**f. Beban Penyusutan**

Akun ini terdiri dari:

	<b>31/12/2023</b>	<b>31/12/2022</b>
- Penyusutan Instalasi Sumber Air	775.617.255	776.727.545
- Penyusutan Instalasi Pompa	10.466.254	10.466.231
- Penyusutan Instalasi Transmisi/Distribusi	1.494.734.958	1.472.500.630
- Penyusutan Bangunan Gedung	78.972.419	49.350.715
- Penyusutan Peralatan dan Perlengkapan	60.913.340	17.685.500
- Penyusutan Kendaraan Bermotor	111.476.260	104.976.000
- Penyusutan Inventaris/Perabot Kantor	64.318.366	115.997.090
<b>Jumlah</b>	<b>2.596.498.852</b>	<b>2.547.703.711</b>

Jumlah tersebut merupakan Beban Penyusutan perusahaan periode 1 Januari sampai 31 Desember 2023 dan 1 Januari sampai 31 Desember 2022.

**g. Beban Penyisihan Piutang**

Beban Penyisihan Piutang tahun 2023 dan 2022 masing-masing berjumlah Rp 220.007.014 dan Rp 916.461.284. Penyisihan Piutang mulai tahun 2014 ditentukan berdasarkan umur piutangnya

**h. Beban Operasional Lainnya**

Rincian beban operasional lainnya adalah sebagai berikut:

	<b>31/12/2023</b>	<b>31/12/2022</b>
- Beban Sewa	5.500.000	9.000.000
- Beban ATK dan Barang Cetak	90.915.650	55.135.300
- Beban Pajak dan Retribusi	60.940.758	34.820.217
- Biaya Jasa Profesional	44.995.200	30.000.000
- Biaya Direksi	688.272.031	-
- Rupa-rupa Beban Operasional Lainnya	927.569.195	1.359.738.263
<b>Jumlah</b>	<b>1.818.192.834</b>	<b>1.488.693.780</b>

Jumlah biaya Direksi periode 1 Januari sampai 31 Desember 2023 sejumlah Rp 688.272.031 sudah termasuk gaji dan honorarium serta rupa-rupa biaya direksi lainnya. Rupa-rupa beban operasional lainnya sejumlah Rp1.894.062.476 per 31 Desember 2023 terdiri dari rincian sebagai berikut ;

**PERUSAHAAN UMUM DAERAH AIR MINUM KABUPATEN NGADA**  
**CATATAN ATAS LAPORAN KEUANGAN**  
**Untuk Tahun Yang Berakhir 31 Desember 2023**  
**(Dengan Angka Pembanding Tahun 2022)**  
**(Dinyatakan Dalam Rupiah)**

Rupa-rupa Beban Operasional Lainnya :	<b>31/12/2023</b>	
Perl. Komputer	4.080.000	
telp, telex, telegram	43.160.160	
by. Rapat & Tamu	5.317.000	
Cleaning service	11.348.380	
Penc. Formulir rekening	14.500.000	
Penagihan rek.	3.820.000	
Promosi	750.000	
Bd. Pengawas	86.467.101	
Perj. Dinas	89.228.661	
Rupa-rupa biaya umum lain	657.628.284	
by. Lain-lain	11.269.609	
<b>Jumlah Beban Operasional Lainnya</b>	<b>927.569.195</b>	

**i. Pendapatan (Beban) Lain-lain**

Akun ini terdiri dari:

	<b>31/12/2023</b>	<b>31/12/2022</b>
- Pendapatan Lain-lain	65.827.863	58.519.270
- Beban Lain-lain	(11.269.609)	(3.838.887)
<b>Jumlah</b>	<b>54.558.254</b>	<b>54.680.383</b>

Jumlah tersebut merupakan Pendapatan (Beban) Lain-lain perusahaan periode 1 Januari sampai 31 Desember 2023 dan 1 Januari sampai 31 Desember 2022.

**j. Taksiran Pajak penghasilan**

Perhitungan taksiran pajak penghasilan badan dan koreksi fiskal per 31 Desember 2023 disajikan sebagai berikut :

<b>Lab Operasional</b>		<b>784.818.605</b>
Koreksi Fiskal Positif :		
- Beban penyisihan piutang	220.007.014	
	220.007.014	
Koreksi Fiskal Negatif :		
- Pendapatan Jasa Giro	65.827.863	
	65.827.863	
<b>Penghasilan Kena Pajak Dibulatkan</b>		<b>938.997.756</b>
		<b>938.997.000</b>

Perhitungan PPh Badan :

1) Bagian Penghasilan yang mendapat fasilitas pengurang tarif :

4.800.000.000	x	938.997.000	=	422.596.860
10.665.449.811				

2) Bagian Penghasilan yang tidak mendapat fasilitas pengurang tarif :

938.997.000	-	422.596.860	=	516.400.140
-------------	---	-------------	---	-------------

3) Perhitungan Pajak Penghasilan badan :

50%	x	22%	x	422.596.860	=	46.485.655
				516.400.140	=	113.608.031

**Pajak Penghasilan Badan Tahun 2023 :** **160.093.685**

Angsuran PPh Pasal 25 masa Januari - November 2023

**PPh Pasal 29 Kurang Bayar** **160.093.685**

Angsuran PPh Pasal 25 Tahun 2024 **13.341.140**

**PERUSAHAAN UMUM DAERAH AIR MINUM KABUPATEN NGADA**  
**CATATAN ATAS LAPORAN KEUANGAN**  
**Untuk Tahun Yang Berakhir 31 Desember 2023**  
**(Dengan Angka Pembanding Tahun 2022)**  
**(Dinyatakan Dalam Rupiah)**

---

**6. KEJADIAN SETELAH TANGGAL LAPORAN KEUANGAN**

Manajemen Perusahaan bertanggungjawab atas pengungkapan laporan keuangan yang berakhir pada tanggal 31 desember 2023. Laporan Keuangan selesai disusun pada tanggal 9 April 2024 tidak terdapat peristiwa penting setelah akhir periode pelaporan yang memerlukan pengungkapan dalam dan atau penyesuaian terhadap laporan keuangan.



**Laporan No.: 00055/ML/KAP.IGO/IV/2024**

**RESUME HASIL PEMERIKSAAN ATAS  
SISTEM PENGENDALIAN INTERN DAN KEPATUHAN  
TERHADAP KETENTUAN PERATURAN PERUNDANG-UNDANGAN**

**Pengguna Laporan Keuangan  
Perusahaan Umum Daerah Air Minum  
Kabupaten Ngada  
di Bajawa-Nusa Tenggara Timur**

Kami telah mengaudit laporan keuangan Perusahaan Umum Daerah Air Minum Kabupaten Ngada untuk tahun yang berakhir tanggal 31 Desember 2023 serta laporan laba rugi, laporan perubahan ekuitas dan laporan arus kas untuk tahun yang berakhir pada tanggal tersebut dengan opini Wajar Tanpa Pengecualian yang dimuat dalam Laporan Auditor Independen Nomor 00055/2.1274/AU.2/04/0463-1/1/IV/2024 tanggal 9 April 2024.

Kami melaksanakan audit berdasarkan standar auditing yang ditetapkan Institut Akuntan Publik Indonesia. Standar tersebut mengharuskan kami merencanakan dan melaksanakan audit agar kami memperoleh keyakinan yang memadai bahwa laporan keuangan bebas salah saji material.

Untuk memperoleh keyakinan yang memadai tentang apakah laporan keuangan bebas dari salah saji material, kami melakukan pengujian atas efektivitas sistem pengendalian intern dan kepatuhan terhadap ketentuan peraturan perundang-undangan yang berpengaruh langsung dan material terhadap laporan keuangan. Namun, pemeriksaan yang kami lakukan tidak dirancang khusus untuk menyatakan pendapat atas efektivitas sistem pengendalian intern dan kepatuhan terhadap ketentuan peraturan perundang-undangan. Oleh karena itu, kami tidak menyatakan pendapat seperti itu.

Manajemen Perusahaan Umum Daerah Air Minum Kabupaten Ngada bertanggung jawab untuk menyusun dan memelihara suatu pengendalian intern. Dalam memenuhi tanggung jawabnya, diperlukan estimasi dan pertimbangan dari pihak manajemen tentang taksiran manfaat dan biaya yang berkaitan dengan pengendalian intern. Tujuan suatu pengendalian intern adalah untuk memberikan keyakinan memadai, bukan keyakinan absolut, kepada manajemen bahwa aset terjamin keamanannya dari kerugian sebagai akibat dari pemakaian atau pengeluaran yang tidak diotorisasi dan bahwa transaksi dilaksanakan dengan otorisasi manajemen dan dicatat semestinya untuk memungkinkan penyusunan laporan keuangan sesuai dengan Standar Akuntansi Keuangan Entitas Tanpa Akuntabilitas Publik (SAK ETAP). Karena adanya keterbatasan bawaan dalam setiap pengendalian intern, kekeliruan atau ketidakberesan dapat saja terjadi dan tidak terdeteksi. Begitu juga, proyeksi setiap evaluasi atas pengendalian intern ke periode yang akan datang mengandung risiko bahwa suatu prosedur menjadi tidak memadai lagi karena perubahan kondisi yang terjadi atau efektivitas desain dan operasi pengendalian intern tersebut telah berkurang. Untuk semua golongan pengendalian intern tersebut di atas, kami memperoleh pemahaman tentang desain pengendalian intern yang relevan dan apakah pengendalian intern tersebut dioperasikan, serta kami menentukan risiko pengendalian.



Kepatuhan terhadap hukum, peraturan, kontrak, dan bantuan yang berlaku bagi Perusahaan Umum Daerah Air Minum Kabupaten Ngada merupakan tanggung jawab manajemen. Sebagai bagian dari pemerolehan keyakinan memadai tentang apakah laporan keuangan bebas dari salah saji material, kami melaksanakan pengujian terhadap kepatuhan Perusahaan Umum Daerah Air Minum Kabupaten Ngada terhadap pasal-pasal tertentu hukum, peraturan, kontrak dan persyaratan bantuan. Namun, tujuan audit kami atas laporan keuangan adalah tidak untuk menyatakan pendapat atas keseluruhan kepatuhan terhadap pasal-pasal tersebut. Oleh karena itu, kami tidak menyatakan suatu pendapat seperti itu.

Hasil pemeriksaan kami terhadap efektivitas sistem pengendalian intern dan kepatuhan terhadap ketentuan peraturan perundang-undangan, kami tidak menemukan adanya kelemahan sistem pengendalian intern dan kepatuhan terhadap ketentuan peraturan perundang-undangan yang berpengaruh langsung dan material terhadap laporan keuangan Laporan Keuangan Perusahaan Umum Daerah Air Minum Kabupaten Ngada untuk tahun yang berakhir tanggal 31 Desember 2023. Namun demikian, kami menemukan adanya kelemahan pengendalian intern maupun ketidakpatuhan terhadap ketentuan peraturan perundang-undangan yang tidak berpengaruh langsung dan tidak material terhadap Laporan Keuangan Perusahaan Umum Daerah Air Minum Kabupaten Ngada untuk tahun yang berakhir tanggal 31 Desember 2023 dengan pokok-pokok temuan:

1. Terdapat saldo asset tetap yang tidak berfungsi senilai Rp12.830.921.556 yang masih memerlukan inventarisir lebih lanjut sehingga lebih tertata rapi dan bisa untuk dilakukan penghapusbukuan untuk asset yang benar-benar sudah usang; dan
2. Efektivitas penagihan piutang rekening air perlu ditingkatkan serta piutang rekening air yang berumur lebih dari 2 (dua) tahun belum dilakukan hapus buku.
3. Perusahaan Umum Daerah Air Minum Kabupaten Ngada belum membentuk Satuan Pengawasan Internal sesuai dengan yang diamanatkan PP 54 Tahun 2017 tentang BUMD.

Kelemahan dan rekomendasi perbaikan secara rinci dapat dilihat dalam laporan ini.

## **Kantor Akuntan Publik I Gede Oka**

**I Gede Oka, S.E., S.H., M.M., Ak., CPA., CA**

**NRAP: AP. 0463**

Badung, 9 April 2024



## **HASIL PEMERIKSAAN ATAS SISTEM PENGENDALIAN INTERN DAN KEPATUHAN TERHADAP KETENTUAN PERATURAN PERUNDANG-UNDANGAN**

Hasil Pemeriksaan atas Laporan Keuangan Perusahaan Umum Daerah Air Minum Kabupaten Ngada Tahun 2023 mengungkapkan permasalahan-permasalahan terkait kelemahan Sistem Pengendalian Intern dan Kepatuhan Terhadap Ketentuan Peraturan Perundang-undangan, dengan perincian sebagai berikut:

### **1. Terdapat saldo Aktiva yang tidak dimanfaatkan sebesar Rp556.774.055 yang memerlukan inventarisir lebih lanjut.**

Terhadap kondisi asset tersebut Perusahaan segera mengambil langkah-langkah untuk melakukan inventarisir. Inventarisasi aset perusahaan merupakan proses penting dalam manajemen bisnis yang melibatkan pencatatan dan dokumentasi semua aset yang dimiliki oleh perusahaan. Berdasarkan wawancara dengan direktur sebagai penanggung jawab perusahaan, untuk aset akan dilakukan pembenahan pada tahun 2024 dengan program kegiatan inventarisir seluruh aset tetap yang dimiliki oleh Perusahaan Umum Daerah Air Minum Kabupaten Ngada yang juga akan melibatkan profesional dari pihak eksternal.

Terhadap permasalahan tersebut, kami merekomendasikan untuk segera mengimplentasikan kegiatan inventarisir asset tetap baik yang bisa digunakan maupun yang tidak bisa digunakan. Dengan mengidentifikasi dan mencatat semua aset perusahaan, manajemen dapat dengan mudah memantau dan mengelola aset-aset tersebut. Ini memungkinkan perusahaan untuk mengoptimalkan penggunaan aset dan memastikan bahwa aset digunakan secara efisien.

### **2. Efektivitas Penagihan Piutang Usaha Belum Maksimal.**

Saldo piutang yang memiliki umur diatas dua tahun sebesar Rp4.180.314.930 merupakan 45% dari total seluruh piutang usaha yang dimiliki Perusahaan untuk tahun yang berakhir 31 Desember 2023. Disamping itu masih terdapat saldo piutang tagihan kepada instansi pemerintah sebesar Rp112.984.978 yang sedang terus di control oleh direksi untuk bisa ditagih tepat waktu.

Terhadap hal tersebut, kami merekomendasikan Direktur melakukan komunikasi yang lebih intensif dengan pelanggan untuk memastikan bahwa mereka menyadari kewajiban pembayaran mereka dan memahami konsekuensi dari keterlambatan pembayaran. Hal ini dapat dilakukan melalui komunikasi langsung, surat, telepon, atau email. Hapus buku terhadap Piutang Rekening Air yang berumur lebih dari 2 (dua) tahun agar dilakukan secara konsisten.

### **3. Kepatuhan terhadap ketentuan peraturan perundang-undangan**

Pemeriksaan terhadap aspek kepatuhan terhadap ketentuan peraturan perundang-undangan berupa:

- a. Perusahaan Umum Daerah Air Minum Kabupaten Ngada telah memenuhi ketentuan perundang-undangan berdasarkan Peraturan pemerintah Nomor 54 tahun 2017 tentang Badan Usaha Milik Daerah (BUMD). Namun untuk bidang tata kelola perlu ditingkatkan khususnya belum dibentuknya Satuan Pengendalian Intern (SPI).
- b. Pendirian Perusahaan Umum Daerah Air Minum Kabupaten Ngada telah memenuhi ketentuan perundang-undangan berdasarkan Undang-undang nomor 40 tahun 2007 tentang Perseroan

Terbatas.

- c. Perusahaan Umum Daerah Air Minum Kabupaten Ngada telah memenuhi ketentuan perundang-undangan berdasarkan Peraturan Menteri Dalam Negeri nomor 118 Tahun 2018 tentang Rencana Bisnis, Rencana Kerja Anggaran, Kerja Sama, Pelaporan dan Evaluasi Badan Usaha Milik Daerah. Rencana bisnis belum sepenuhnya disusun berdasarkan Permendagri Nomor 118 Tahun 2018. Rencana bisnis belum memuat evaluasi hasil Rencana Bisnis tahun sebelumnya. Rencana bisnis belum sepenuhnya mempertimbangkan Rencana Induk Sistem Penyediaan Air Minum Pemerintah Kabupaten Ngada.
- d. Perusahaan Umum Daerah Air Minum Kabupaten Ngada belum menerapkan penyesuaian tarif air sejak tahun 2016 sebagaimana diatur dalam Permendagri Nomor 71 tahun 2016 yang diubah dengan Permendagri Nomor 21 Tahun 2020 tentang Perhitungan dan penetapan Tarif Air Minum dan Surat keputusan Gubernur Nusa Tenggara Timur Nomor 433/KEP/HK/2022 tanggal 27 Desember 2022 tentang Besaran Tarif Batas Atas dan Batas Bawah Air Minum di Kabupaten/Kota se-Provinsi Nusa Tenggara Timur.
- e. Kualitas air minum belum memenuhi persyaratan Permenkes Nomor 492/Menkes/Per/IV/2010 tentang Persyaratan Kualitas Air Minum. Perusahaan harus melakukan pengawasan Internal atas kualitas air minum sesuai dengan Permenkes Nomor 736/Menkes/Per/VI/2010 tentang Tata Laksana Pengawasan Kualitas Air Minum. Perusahaan belum menggunakan pengendalian kualitas air secara mandiri dan masih menggunakan hasil pengecekan laboratorium dari Dinas Kesehatan Kabupaten Ngada.

Terhadap aspek kepatuhan peraturan perundang-undangan, kami merekomendasikan Direktur mengefektifkan dalam implementasinya.

*Kantor Akuntan Publik I Gede Oka*



**PEMERINTAH KABUPATEN NGADA**  
**PERUSAHAAN UMUM DAERAH AIR MINUM (PERUMDA)**  
**PERHITUNGAN BIAYA PENYISIHAN PIUTANG**

TAHUN : 2023

KEADAAN : 31 DESEMBER 2023



JENIS PELANGGAN	% PENYISIHAN PIUTANG										TOTAL	
	(0-3 BLN)	0%	(4-7 BLN)	30%	7-12BLN	50%	13-24 BLN	75%	24 BULAN	100%	PIUTANG	PENYISIHAN
SOSIAL UMUM (SU)	3.303.294	-	577.929	173.379	1.273.893	636.947	680.926	510.695	238.553	238.553	6.074.595	1.559.573
RUMAH TANGGA 1 (RT 1)	1.098.240	-	454.050	136.215	551.660	275.830	831.010	623.258	12.808.630	12.808.630	15.743.590	13.843.933
SOSIAL KHUSUS 1 (SK 1)	164.740	-	-	-	-	-	-	-	1.943.723	1.943.723	2.108.463	1.943.723
SOSIAL KHUSUS 2 (SK 2)	18.005.250	-	5.625.715	1.687.715	6.298.915	3.149.458	6.775.630	5.081.723	12.040.675	12.040.675	48.746.185	21.959.570
RUMAH TANGGA 2 ( RT 2)	1.215.089.958	-	576.554.075	172.966.223	792.345.325	396.172.663	1.368.151.615	1.026.113.711	3.064.919.117	3.064.919.117	7.017.060.090	4.660.171.713
SOSIAL KHUSUS 3 (SK 3)	12.376.130	-	3.250.130	975.039	762.280	381.140	808.202	606.152	13.016.532	13.016.532	30.213.274	14.978.863
RUMAH TANGGA 3 (RT 3)	16.562.492	-	5.647.598	1.694.279	8.556.204	4.278.102	12.629.758	9.472.319	40.775.910	40.775.910	84.171.962	56.220.610
SOSIAL KHUSUS 4 (SK 4)	1.877.962	-	1.336.747	401.024	129.637	64.819	-	-	2.115.830	2.115.830	5.460.176	2.581.673
INSTANSI PEMERINTAH 1 (IP1)	2.592.822	-	1.128.404	338.521	954.953	477.477	622.178	466.634	612.968	612.968	5.911.325	1.895.599
SOSIAL KHUSUS 5 (SK 5)	5.693.301	-	634.075	190.223	2.034.535	1.017.268	288.000	216.000	15.076.446	15.076.446	23.726.357	16.499.936
INSTANSI PEMERINTAH 2 (IP 2)	17.384.421	-	1.973.346	592.004	1.245.813	622.907	3.176.468	2.382.351	13.409.015	13.409.015	37.189.063	17.006.276
INDUSTRI 1 (IN 1)	6.643.748	-	2.284.799	685.440	8.196.648	4.098.324	10.463.066	7.847.300	91.367.482	91.367.482	118.955.743	103.998.545
NIAGA 1 (NG 1)	126.490.442	-	69.374.942	20.812.483	108.846.983	54.423.492	171.621.715	128.716.286	480.061.984	480.061.984	956.396.066	684.014.244
INSTANSI PEMERINTAH 3 (IP 3)	28.741.970	-	24.125.730	7.237.719	6.884.221	3.442.111	5.055.955	3.791.966	18.376.196	18.376.196	83.184.072	32.847.992
INDUSTRI 2 ( IN 2)	82.150	-	-	-	-	-	-	-	19.363.785	19.363.785	19.445.935	19.363.785
NIAGA 2 (NG 2)	44.235.995	-	22.461.615	6.738.485	26.639.970	13.319.985	50.912.460	38.184.345	100.209.530	100.209.530	244.459.570	158.452.345
INDUSTRI 3 (IN 3)	841.860	-	24.000	7.200	48.000	24.000	96.000	72.000	44.247.642	44.247.642	45.257.502	44.350.842
NIAGA 3 (NG 3)	28.777.780	-	7.675.080	2.302.524	7.749.700	3.874.850	23.664.180	17.748.135	37.380.328	37.380.328	105.247.068	61.305.837
NIAGA 4 (NG 4)	21.471.308	-	6.484.480	1.945.344	11.311.337	5.655.669	27.145.189	20.358.892	97.152.128	97.152.128	163.564.442	125.112.032
INDUSTRI 4 (IN 4)	294.004	-	-	-	-	-	5.491.497	4.118.623	20.705.439	20.705.439	26.490.940	24.824.062
INDUSTRI 5 (IN 5)	8.000	-	-	-	-	-	2.756.625	2.067.469	17.670.115	17.670.115	20.434.740	19.737.584
NIAGA 5 (NG 5)	10.619.940	-	96.000	28.800	176.000	88.000	1.733.160	1.299.870	42.084.502	42.084.502	54.709.602	43.501.172
INDUSTRI 6 (IN 6)	1.116.150	-	482.460	144.738	353.640	176.820	96.000	72.000	34.738.400	34.738.400	36.786.650	35.131.958
<b>JUMLAH</b>	<b>1.563.471.957</b>	<b>-</b>	<b>730.191.175</b>	<b>219.057.353</b>	<b>984.359.714</b>	<b>492.179.857</b>	<b>1.692.999.634</b>	<b>1.269.749.726</b>	<b>4.180.314.930</b>	<b>4.180.314.930</b>	<b>9.151.337.410</b>	<b>6.161.301.865</b>

Mengetahui :  
Direktur

Sua Yoseph

Diperiksa Oleh:  
Kepala Bagian Umum,

Th. Rosfinda Wasonono, SE.

Bajawa, 31 Desember 2023  
Disusun Oleh :  
Kasubag. Akuntansi

Maria Karmela Kedhi, SE.  
2018 070 88



**PEMERINTAH KABUPATEN NGADA**  
**PERUMDA AIR MINUM KAB. NGADA**  
 Jl. Inerie No. 04 Telp./Fax (0384) 2170 - Bajawa  
**DAFTAR AKTIVA TETAP**  
**TAHUN BUKU : 2023**



NO	URAIAN	QTY	UNIT	TAHUN PEROLEHAN	% Penyusutan	LOKASI	HARGA PEROLEHAN 2022	MUTASI 2023		HARGA PEROLEHAN 2023	AKUMULASI PENYUSUTAN 2022	MUTASI 2023		AKUMULASI PENYUSUTAN 2023	NILAI BUKU 2023
								Penambahan	Pengurangan			Penambahan	Pengurangan		
1	2	3	4	5	10	6	9			2023	13	13	13	14	
<b>I</b>	<b>TANAH DAN HAK ATAS TANAH</b>														
1	Biaya Pembebasan Tanah	1.500	m2	1980	-	Bjw	803.219	-	-	803.219	-	-	-	-	803.219
2	Tanah ( WTP )		m2	1980	-	Bjw	10.000.000	-	-	10.000.000	-	-	-	-	10.000.000
3	Tanah (Reservoir) Padhawoli	380	m2	1994	-	Bjw	18.600.000	-	-	18.600.000	-	-	-	-	18.600.000
4	Tanah (Kantor BNA)	898	m2	1994	-	Bjw	17.960.000	-	-	17.960.000	-	-	-	-	17.960.000
5	Tanah (Reservoir) Aimere	2.740	m2	1998	-	Aim	1.808.400	-	-	1.808.400	-	-	-	-	1.808.400
6	Tanah (Kantor IKK Aimere)	1.208	m2	1998	-	Aim	3.773.000	-	-	3.773.000	-	-	-	-	3.773.000
7	Tanah (Rumah Dinas IKK Aimere)	1.208	m2	1998	-	Aim	6.040.000	-	-	6.040.000	-	-	-	-	6.040.000
	Tanah (Intake Bajawa)		m2	2002	-	Bjw	12.000.000	-	-	12.000.000	-	-	-	-	12.000.000
9	Tanah (Intake Golewa)		m2	2002	-	Glw	1.500.000	-	-	1.500.000	-	-	-	-	1.500.000
10	Tanah ( Reservoir )Tarawaja IKK Soa	180	m2	2011	-	Soa	15.000.000	-	-	15.000.000	-	-	-	-	15.000.000
11	Tanah di Foa	1.795	m2	2013	-	Aim	20.000.000	-	-	20.000.000	-	-	-	-	20.000.000
12	Tanah di Rakateda II			2015	-	Glw	17.000.000	-	-	17.000.000	-	-	-	-	17.000.000
13	Tanah di Rakateda II			2015	-	Glw	15.000.000	-	-	15.000.000	-	-	-	-	15.000.000
14	Tanah di Kelurahan Susu	1.440	m2	2017	-	Bjw	80.000.000	-	-	80.000.000	-	-	-	-	80.000.000
15	Tanah IKK Inerie		m2	2018	-	Inerie	30.775.338	-	-	30.775.338	-	-	-	-	30.775.338
16	Tanah IKK Lengkosambi	25x50	m2	2019	-	Leng.	75.000.000	-	-	75.000.000	-	-	-	-	75.000.000
17	Tanah IKK Soa	459	m2	2019	-	Soa	30.000.000	-	-	30.000.000	-	-	-	-	30.000.000
	<b>JUMLAH NILAI TANAH DAN HAK ATAS TANAH</b>						<b>355.259.957</b>			<b>355.259.957</b>					<b>355.259.957</b>
<b>II</b>	<b>INSTALASI SUMBER AIR</b>														
1	Broncaptering	1	Unit	1980	5,00	Aim	6.636.000	-	6.636.000	-	-	-	-	-	-
2	Broncaptering	1	Unit	1980	5,00		20.237.900	-	20.237.900	-	-	-	-	-	-
3	Reservoir	100	m3	1981	5,00	Aim	29.342.300	-	29.342.300	-	-	-	-	-	-
4	Reservoir	1	Unit	1980	5,00		31.990.000	-	31.990.000	-	-	-	-	-	-
5	Reservoir	1	Unit	1980	5,00		10.500.000	-	10.500.000	-	-	-	-	-	-
6	Instalasi Sumber Air	1	Unit	1980	5,00		4.203.947	-	4.203.947	-	-	-	-	-	-
7	Terminal Air		Unit	1990	5,00	Bjw	8.265.000	-	8.265.000	-	-	-	-	-	-
8	Rehabilitasi Intake		Unit	1991	5,00	Bjw	4.981.187	-	4.981.187	-	-	-	-	-	-
9	Rehabilitasi Broncaptering		Unit	1991	5,00	Bjw	4.920.085	-	4.920.085	-	-	-	-	-	-
10	Terminal Air	1	Unit	1991	5,00	Ds Bmr	5.110.172	-	5.110.172	-	-	-	-	-	-
11	Broncaptering	1	Unit	1991	5,00	Ds Rklb	11.914.793	-	11.914.793	-	-	-	-	-	-
12	Pembuatan Broncaptering	1	Unit	1992	5,00	Ds Foa	12.105.060	-	12.105.060	-	-	-	-	-	-
13	Pembuatan Broncaptering	1	Unit	1994	5,00	Aim	10.928.300	-	10.928.300	-	-	-	-	-	-
14	Broncaptering	30	Unit	1994	5,00	Soa	20.473.461	-	20.473.461	-	-	-	-	-	-
15	Reservoir	50	m3	1994	5,00	Soa	36.473.591	-	36.473.591	-	36.473.590	1	36.473.591	-	-
16	Broncaptering 15 l/dt	1	Unit	1997	5,00	Soa	15.274.637	-	15.274.637	-	15.274.634	3	15.274.637	-	-
17	Infiltrasi Galeri 25 L	1	Unit	1997	5,00	Bjw	57.448.068	-	57.448.068	-	57.448.067	1	57.448.068	-	-
18	Abney Level (Model AL 1905 + No. 5195	1	Buah	1997	5,00	Bjw	354.535	-	354.535	-	354.534	1	354.535	-	-
19	Pipe Therder EQ Ridgid	1	Set	1998	5,00	Bjw	1.545.120	-	1.545.120	-	1.545.119	1	1.545.120	-	-
20	Pipe Threading Tools Castilo	1	Ser	1998	5,00	Bjw	2.096.640	-	2.096.640	-	2.096.639	1	2.096.640	-	-
21	Broncaptering	1	Unit	1999	5,00	Pape	2.000.000	-	2.000.000	-	1.999.999	1	2.000.000	-	-
22	Broncaptering			2001	5,00	Rng	2.027.750	-	2.027.750	-	2.027.750	-	2.027.750	-	-
23	Intake			2001	5,00	Rng	767.500	-	767.500	-	767.499	1	767.500	-	-
24	Reservoir			2002	5,00	Bjw	14.349.000	-	14.349.000	-	15.066.450	-	15.066.450	-	-
25	Reservoir			2002	5,00	Glw	7.857.000	-	7.857.000	-	8.249.850	-	8.249.850	-	-
26	Intake			2005	5,00	Bjw	13.012.500	-	-	13.012.500	11.711.250	650.625	-	12.361.875	650.625
27	Reservoir			2007	5,00	Bjw	3.986.500	-	3.986.500	3.189.200	199.325	-	3.388.525	597.975	
28	Intake (perbaikan)			2009	5,00	Bjw	3.883.500	-	-	3.883.500	2.718.450	194.175	-	2.912.625	970.875
29	Pembuatan Bendung _Infiltrasi Galeri	1	unit	2012	5,00	Aim	98.424.700	-	-	98.424.700	54.133.585	4.921.235	-	59.054.820	39.369.880
30	Pembuatan Bak Pengumpul	1	unit	2012	5,00	Aim	41.315.900	-	-	41.315.900	22.723.745	2.065.795	-	24.789.540	16.526.360
31	Pembuatan Bak Pelepas Tekan (BPT)	2	unit	2012	5,00	Aim	55.822.000	-	-	55.822.000	30.702.100	2.791.100	-	33.493.200	22.328.800

NO	URAIAN	QTY	UNIT	TAHUN PEROLEHAN	% Penyusutan	LOKASI	HARGA PEROLEHAN 2022	MUTASI 2023		HARGA PEROLEHAN 2023	AKUMULASI PENYUSUTAN 2022	MUTASI 2023		AKUMULASI PENYUSUTAN 2023	NILAI BUKU 2023
								Penambahan	Pengurangan			Penambahan	Pengurangan		
1	2	3	4	5	10	6	9			2023	13		13	13	14
32	Rehabilitasi Broncaptering	2	unit	2012	5,00	Bjw	16.962.000	-	-	16.962.000	9.329.100	848.100	-	10.177.200	6.784.800
33	Pembuatan Broncaptering	2	unit	2012	5,00	Soa	48.418.300	-	-	48.418.300	26.630.065	2.420.915	-	29.050.980	19.367.320
34	Rehabilitasi Broncaptering	2	unit	2012	5,00	Soa	43.547.850	-	-	43.547.850	23.951.323	2.177.393	-	26.128.715	17.419.135
35	Pembuatan Reservoir 200 m3	1	unit	2012	5,00	Soa	531.072.000	-	-	531.072.000	292.089.600	26.553.600	-	318.643.200	212.428.800
36	Pembuatan Bak pengumpul 6 m3	1	unit	2012	5,00	Soa	84.614.150	-	-	84.614.150	46.537.788	4.230.708	-	50.768.495	33.845.655
37	Intake ( Rehab )	1	Unit	2016	5,00	Inerie	14.945.000	-	-	14.945.000	5.230.750	747.250	-	5.978.000	8.967.000
38	Pagar Bak 400 m3 & 100 m3	1	Unit	2017	5,00	Bjw	5.178.000	-	-	5.178.000	1.553.400	258.900	-	1.812.300	3.365.700
39	Reservoir (Rehab) 400 m3	1	Unit	2017	5,00	Bjw	4.565.000	-	-	4.565.000	1.369.500	228.250	-	1.597.750	2.967.250
40	Broncaptering Waelako	1	unit	2017	5,00	Inerie	47.157.500	-	-	47.157.500	14.147.250	2.357.875	-	16.505.125	30.652.375
41	Pemb.Pkt IPA Kap.15l/dtk	1	unit	2013	5,00	Aimere	4.985.900.000	-	-	4.985.900.000	1.246.475.000	249.295.000	-	1.495.770.000	3.490.130.000
42	Pemb.Reservoir baja Kap.100 m3 ( PT Mufen TIRTA INDONESIA No.KU.030402-SPP/PKPAM-NTT/SKPA- APBN/49/2013 TGL. 14 08-2013 ADD I 04 Desember 2013 )														
43	Pemb.Pkt IPA Kap.15 l/dtk	1	Unit	2013	5,00	Riung	6.160.520.000	-	-	6.160.520.000	1.540.130.000	308.026.000	-	1.848.156.000	4.312.364.000
44	Pemb.Reservoir baja Kap.100 m3 ( PT.MASWANDI No.Ku.030402-SPP/PKPAM -NTT/SKPA- APBN/64/2013 TGL.23-09-2013 ADD I 04 Desember 2013 )														
45	Pemb.Bendung Intake Kap.15 l/det	1	Unit	2014	5,00	Leng.Sambi	3.256.915.000	-	-	3.256.915.000	882.739.818	162.845.750	-	1.045.585.568	2.211.329.432
46	Pemb.BPT	1	Unit	2014		Leng.Sambi									
47	Pemb.Jaringan pipa Gip 150 mm ( PT.ANDIS KENCANA No.KU.030402-SPP/ PKPAM-NTT/FSK-APBN/08/2014 Tgl.7-4-2014 ADD I Tgl. 19 -06 - 2014 ADD II Tgl. 17 - 09 - 2014 ADD III Tgl. 01 - 11 - 2014 ADD IV Tgl. 24 -11 - 2014 )	4.444	Meter	2014		Leng.Sambi									
48	TPT	1	Unit	2022	5,00	Aimere	96.105.000	-	-	96.105.000	4.805.250	4.805.250	-	9.610.500	86.494.500
<b>JUMLAH NILAI INSTALASI SUMBER (II)</b>					<b>5,00</b>		<b>15.834.146.946</b>	<b>-</b>	<b>321.802.046</b>	<b>15.512.344.900</b>	<b>4.361.471.304</b>	<b>775.617.255</b>	<b>141.304.141</b>	<b>4.995.784.418</b>	<b>10.516.560.482</b>
<b>III INSTALASI POMPA</b>															
1	Pompa Intake	1	Unit	1991	6,25	Bjw	15.871.000	-	-	15.871.000	15.870.999	1	15.871.000	-	-
2	Pompa Dosing	1	Unit	1991	6,25	Bjw	18.535.000	-	-	18.535.000	18.534.999	1	18.535.000	-	-
3	Pompa Distribusi	1	Unit	1991	6,25	Bjw	24.996.800	-	-	24.996.800	24.996.799	1	24.996.800	-	-
4	Rumah Jaga	1	Unit	1991	6,25	Bjw	16.663.900	-	-	16.663.900	16.663.899	1	16.663.900	-	-
5	Rumah Genset dan Pompa	1	Unit	1991	6,25	Bjw	22.781.700	-	-	22.781.700	22.781.699	1	22.781.700	-	-
6	Instalasi Pompa	1	Unit	1991	6,25	Bjw	41.539.000	-	-	41.539.000	41.538.999	1	41.539.000	-	-
7	Rumah Genset	1	Unit	1991	6,25	Ds Rkt	9.115.010	-	-	9.115.010	9.115.009	1	9.115.010	-	-
8	Pemasangan Genset	1	Unit	1991	6,25	Ds Rkt	1.869.992	-	-	1.869.992	1.869.991	1	1.869.992	-	-
9	Genset 50 KVA	1	Unit	1991	6,25	Ds Rkt	36.865.400	-	-	36.865.400	36.865.399	1	36.865.400	-	-
10	Pompa Submersible 5 l/dt	1	Unit	1991	6,25	Ds Rkt	16.374.600	-	-	16.374.600	16.374.599	1	16.374.600	-	-
11	Pompa Intake	1	Unit	1991	6,25	Bjw	2.053.348	-	-	2.053.348	2.053.347	1	2.053.348	-	-
12	Pem. Pompa Centrifugal & Submersible	1	Unit	1991	6,25	Bjw	3.960.000	-	-	3.960.000	3.959.999	1	3.960.000	-	-
13	Pompa Submersible 5 l/dt	1	Unit	1997	6,25	Glw	19.769.000	-	-	19.769.000	19.768.999	1	19.769.000	-	-
14	Water Pump T-29A 16100 - 59075	1	Buah	1997	6,25	Bjw	850.000	-	-	850.000	849.999	1	850.000	-	-
15	Panel	1	Unit	1997	6,25	Bjw	7.800.000	-	-	7.800.000	7.799.999	1	7.800.000	-	-
16	Prominet Dosing Pump.	3	Buah	1997	6,25	Bjw	14.250.000	-	-	14.250.000	14.249.999	1	14.250.000	-	-
17	Watter Pump for WaterTank	1	Buah	1997	6,25	Bjw	850.000	-	-	850.000	849.999	1	850.000	-	-
18	Pump	1	Buah	1997	6,25	Bjw	8.500.000	-	-	8.500.000	8.499.999	1	8.500.000	-	-
19	Pompa Submersible	1	Unit	2000	6,25	Bjw	13.834.652	-	-	13.834.652	13.834.651	1	13.834.652	-	-
20	Instalasi Pompa			2002	6,25	Bjw	414.523.500	-	-	414.523.500	414.523.499	1	414.523.500	-	-
21	Instalasi Pompa			2002	6,25	Bjw	16.500.000	-	-	16.500.000	16.499.999	1	16.500.000	-	-
22	Braspom Genset Golewa	1	Unit	2003	6,25	Glw	1.650.000	-	-	1.650.000	1.649.999	1	1.650.000	-	-
23	Mesin Pompa Mobil Tangki	1	Unit	2004	6,25	Bjw	3.850.000	-	-	3.850.000	3.849.999	1	3.850.000	-	-
24	Pompa Submersible	1	Unit	2012	6,25	Glw	44.400.000	-	-	44.400.000	21.175.909	2.775.000	-	23.950.909	20.449.091
25	Motor MS 6000/9,2KW/star delta	1	Unit	2013	6,25	Glw	33.000.000	-	-	33.000.000	20.625.000	2.062.500	-	22.687.500	10.312.500

NO	URAIAN	QTY	UNIT	TAHUN PEROLEHAN	% Penyusutan	LOKASI	HARGA PEROLEHAN 2022	MUTASI 2023		HARGA PEROLEHAN 2023	AKUMULASI PENYUSUTAN 2022	MUTASI 2023		AKUMULASI PENYUSUTAN 2023	NILAI BUKU 2023
								Penambahan	Pengurangan			Penambahan	Pengurangan		
1	2	3	4	5	10	6	9				13				14
26	Motor MS 6000/15KW/star delta	1	Unit	2013	6,25	Glw	33.000.000	-	-	33.000.000	20.625.000	2.062.500	-	22.687.500	10.312.500
27	Panel Control 9,2 KW/Star Delta/Single	1	Unit	2013	6,25	Glw	12.500.000	-	-	12.500.000	7.812.500	781.250	-	8.593.750	3.906.250
28	Panel Control 15 KW/Star Delta/Single	1	Unit	2013	6,25	Glw	12.500.000	-	-	12.500.000	7.812.500	781.250	-	8.593.750	3.906.250
29	Biaya Pengadaan Panel				6,25	Glw	600.000	-	-	600.000	375.000	37.500	-	412.500	187.500
31	Spart Part Pompa	1	Unit	2020	6,25	Golewa Barat	20.934.700	-	-	20.934.700	3.925.257	1.308.419	-	5.233.676	15.701.025
32	Panel Pompa Waeroa	1	Unit	2020	6,25	Golewa Barat	10.525.000	-	-	10.525.000	1.973.439	657.813	-	2.631.251	7.893.749
<b>JUMLAH NILAI INSTALASI POMPA (III)</b>					<b>6,25</b>		<b>880.462.602</b>	<b>-</b>	<b>713.002.902</b>	<b>167.459.700</b>	<b>797.327.483</b>	<b>10.466.254</b>	<b>713.002.902</b>	<b>94.790.836</b>	<b>72.668.865</b>
<b>IV INSTALASI TRANSMISI &amp; DISTRIBUSI</b>															
1	Pipa Transmisi dia 4"	3.200	Mtr	1980	6,25	Aim	43.041.560	-	43.041.560	-	43.041.559	1	43.041.560	-	-
2	Pipa Transmisi dia 4"	3.500	Mtr	1980	6,25		34.455.480	-	34.455.480	-	-	-	-	-	-
3	Pipa Transmisi PVC dia 200 mm	160	Mtr	1991	6,25		13.603.700	-	13.603.700	-	13.603.699	1	13.603.700	-	-
4	Pipa Distribusi dia 2"	1.900	Mtr	1980	6,25		23.909.400	-	23.909.400	-	23.909.399	1	23.909.400	-	-
5	Pipa Distribusi dia 4"	600	Mtr	1980	6,25		53.717.250	-	53.717.250	-	53.717.249	1	53.717.250	-	-
6	Pipa Distribusi dia 75 mm	1.885	Mtr	1980	6,25		115.531.250	-	115.531.250	-	115.531.249	1	115.531.250	-	-
7	Pemasangan Sambungan Rumah	100	Unit	1983	6,25	Aim	16.956.163	-	16.956.163	-	16.956.162	1	16.956.163	-	-
8	Pemasangan Sambungan Rumah	100	Unit	1983	6,25	Aim	16.554.837	-	16.554.837	-	16.554.836	1	16.554.837	-	-
9	Penurunan/Pemasangan Pipa		Mtr	1983	6,25	Bjw	10.965.900	-	10.965.900	-	10.965.899	1	10.965.900	-	-
10	Pemasangan Pipa		Mtr	1983	6,25	Aim	7.115.443	-	7.115.443	-	7.115.442	1	7.115.443	-	-
11	Pemasangan Sambungan Rumah		Unit	1983	6,25	Aim	1.635.698	-	1.635.698	-	1.635.697	1	1.635.698	-	-
12	Pemasangan Pipa GS 200 mm	1.835	Mtr	1983	6,25	Bjw	48.014.828	-	48.014.828	-	48.014.827	1	48.014.828	-	-
13	Pemasangan Pipa		Mtr	1983	6,25	Bjw	1.791.210	-	1.791.210	-	1.791.209	1	1.791.210	-	-
14	Pemasangan Pipa	2.500	Mtr	1983	6,25	Rkt I	18.244.210	-	18.244.210	-	18.244.209	1	18.244.210	-	-
15	Pemasangan Pipa	6.800	Mtr	1983	6,25	Rkt I	46.030.568	-	46.030.568	-	46.030.567	1	46.030.568	-	-
16	Pemasangan Pipa	2.500	Mtr	1983	6,25	Rkt I	12.790.770	-	12.790.770	-	12.790.769	1	12.790.770	-	-
17	Pemasangan Pipa	1.000	Mtr	1983	6,25	Ds Sobo	4.194.605	-	4.194.605	-	4.194.604	1	4.194.605	-	-
18	Hidran Umum	1	Unit	1983	6,25	Bjw	5.190.642	-	5.190.642	-	5.190.641	1	5.190.642	-	-
19	Turab	1	Unit	1983	6,25	Bjw	16.265.310	-	16.265.310	-	16.265.309	1	16.265.310	-	-
20	Bak Desinfektan	1	Unit	1983	6,25	Rkt I	550.948	-	550.948	-	550.947	1	550.948	-	-
21	Hidran Umum	1	Unit	1983	6,25	Rkt I	5.469.146	-	5.469.146	-	5.469.145	1	5.469.146	-	-
22	Bak Pengumpul	1	Unit	1983	6,25	Rkt I	10.303.218	-	10.303.218	-	10.303.217	1	10.303.218	-	-
23	Hidran Umum	1	Unit	1995	6,25	Rkt I	5.059.633	-	5.059.633	-	5.059.632	1	5.059.633	-	-
24	Hidran Umum	1	Unit	1995	6,25	Rklb	5.082.073	-	5.082.073	-	5.082.072	1	5.082.073	-	-
25	Hidran Umum	1	Unit	1995	6,25	Ds Sobo	4.903.873	-	4.903.873	-	4.903.872	1	4.903.873	-	-
26	Pengadaan Pipa 200 mm & Acc	500	Mtr	1992	6,25	Bjw	41.170.000	-	41.170.000	-	41.169.999	1	41.170.000	-	-
27	Pengadaan Pipa PVC & Acc	5.000	Mtr	1992	6,25	Bjw	52.467.000	-	52.467.000	-	52.466.999	1	52.467.000	-	-
28	Pengadaan Pipa PVC & Acc	2.500	Mtr	1992	6,25	Rkt I	64.678.000	-	64.678.000	-	64.677.999	1	64.678.000	-	-
29	Pengadaan Pipa & Acc	3.800	Mtr	1992	6,25	Rkt I	23.310.000	-	23.310.000	-	23.309.999	1	23.310.000	-	-
30	Pengadaan Pipa PVC & Acc	2.000	Mtr	1992	6,25	Rkt I	51.706.000	-	51.706.000	-	51.705.999	1	51.706.000	-	-
31	Pengadaan Pipa PVC & Acc	500	Mtr	1992	6,25	Rkt I	1.484.000	-	1.484.000	-	1.483.999	1	1.484.000	-	-
32	Pengadaan Pipa PVC & Acc	2.000	Mtr	1992	6,25	Rklb	11.049.000	-	11.049.000	-	11.048.999	1	11.049.000	-	-
33	Pengadaan Pipa Fiber Glass 2 m3	1.000	Unit	1992	6,25	Ds Sobo	2.977.000	-	2.977.000	-	2.976.999	1	2.977.000	-	-
34	Pengadaan Pipa Fiber Glass 2 m3	6	Unit	1992	6,25	Bjw	9.341.277	-	9.341.277	-	9.341.276	1	9.341.277	-	-
35	Pengadaan Pipa Fiber Glass 2 m3	6	Unit	1992	6,25	Rkt I	9.341.277	-	9.341.277	-	9.341.276	1	9.341.277	-	-
36	Pengadaan Pipa Fiber Glass 2 m3	6	Unit	1992	6,25	Rkt I	9.341.277	-	9.341.277	-	9.341.276	1	9.341.277	-	-
37	Pengadaan Pipa Fiber Glass 2 m3	6	Unit	1992	6,25	Rklb	9.341.277	-	9.341.277	-	9.341.276	1	9.341.277	-	-
38	Pengadaan Pipa Fiber Glass 2 m3	6	Unit	1992	6,25	Ds Sobo	9.341.277	-	9.341.277	-	9.341.276	1	9.341.277	-	-
39	Pengadaan Pipa PVC & Acc	1.000	Mtr	1992	6,25	Bjw	11.585.837	-	11.585.837	-	11.585.836	1	11.585.837	-	-
40	Pemasangan Pipa 75 mm	1.000	Mtr	1993	6,25	Bjw	10.322.336	-	10.322.336	-	10.322.335	1	10.322.336	-	-
41	Tangki Fiber Glass 2 m3	10	Unit	1993	6,25	Bjw	15.190.826	-	15.190.826	-	15.190.825	1	15.190.826	-	-
42	Hidran Umum	10	Unit	1993	6,25	Bjw	8.914.001	-	8.914.001	-	8.914.000	1	8.914.001	-	-
43	Pemasangan Pipa	4.690	Mtr	1993	6,25	Bjw	38.269.204	-	38.269.204	-	38.269.203	1	38.269.204	-	-
44	Pemasangan Pipa	4.000	Mtr	1993	6,25	Ds Foa	26.576.081	-	26.576.081	-	26.576.080	1	26.576.081	-	-
45	Pembuatan Bak Desinfektan	1	Mtr	1993	6,25	Ds Foa	536.744	-	536.744	-	536.743	1	536.744	-	-
46	Pembuatan Hidran Umum	10	Unit	1993	6,25	Inerie	6.890.264	-	6.890.264	-	6.890.263	1	6.890.264	-	-
47	Pembuatan Bak Pelepas Tekan	1	Unit	1993	6,25	Inerie	3.523.458	-	3.523.458	-	3.523.457	1	3.523.458	-	-
48	Pemasangan Pipa Gip	2.700	Mtr	1993	6,25	Inerie	17.605.757	-	17.605.757	-	17.605.756	1	17.605.757	-	-
49	Pembuatan Hidran Umum	10	Unit	1993	6,25	Inerie	6.835.264	-	6.835.264	-	6.835.263	1	6.835.264	-	-
50	Pemasangan Pipa Gip	2.800	Mtr	1993	6,25	Sbwl	17.385.312	-	17.385.312	-	17.385.311	1	17.385.312	-	-

NO	URAIAN	QTY	UNIT	TAHUN PEROLEHAN	% Penyusutan	LOKASI	HARGA PEROLEHAN 2022	MUTASI 2023		HARGA PEROLEHAN 2023	AKUMULASI PENYUSUTAN 2022	MUTASI 2023		AKUMULASI PENYUSUTAN 2023	NILAI BUKU 2023
								Penambahan	Pengurangan			Penambahan	Pengurangan		
51	Pembuatan Hidran Umum	9	Unit	1993	6,25	Sbwl	6.259.267	-	6.259.267	-	6.259.266	1	6.259.267	-	-
52	Pemasangan Pipa Gip	2.200	Mtr	1993	6,25	Wrpl I	13.516.532	-	13.516.532	-	13.516.531	1	13.516.532	-	-
53	Pembuatan Hidran Umum	8	Unit	1993	6,25	Wrpl I	5.613.037	-	5.613.037	-	5.613.036	1	5.613.037	-	-
54	Pemasangan Pipa Gip	2.600	Mtr	1993	6,25	Wrpl I	14.719.592	-	14.719.592	-	14.719.591	1	14.719.592	-	-
55	Pembuatan Hidran Umum	8	Unit	1993	6,25	Wrpl I	5.641.416	-	5.641.416	-	5.641.415	1	5.641.416	-	-
56	Pemasangan Pipa Gip	2.400	Mtr	1993	6,25	Ds Klt	13.782.709	-	13.782.709	-	13.782.708	1	13.782.709	-	-
57	Pembuatan Hidran Umum	8	Unit	1993	6,25	Ds Klt	5.444.077	-	5.444.077	-	5.444.076	1	5.444.077	-	-
58	Pembuatan Terminal Air	4	Unit	1993	6,25	Ds Beja	3.440.518	-	3.440.518	-	3.440.517	1	3.440.518	-	-
59	Pembuatan Sumur Gali	20	Unit	1993	6,25	Ds Twrw	8.455.411	-	8.455.411	-	8.455.410	1	8.455.411	-	-
60	Pipa Transmisi PVC 200 mm		Mtr	1993	6,25	Bjw	2.112.000	-	2.112.000	-	2.111.999	1	2.112.000	-	-
61	Pemasangan Pipa	3.500	Mtr	1995	6,25	Aim	26.781.573	-	26.781.573	-	26.781.572	1	26.781.573	-	-
62	Pembuatan Hidran Umum	2	Unit	1995	6,25	Aim	1.507.510	-	1.507.510	-	1.507.509	1	1.507.510	-	-
63	Pemasangan Pipa	500	Mtr	1995	6,25	Wrpl I	3.430.405	-	3.430.405	-	3.430.404	1	3.430.405	-	-
64	Pemasangan Pipa	1.400	Mtr	1995	6,25	Rklb	6.845.131	-	6.845.131	-	6.845.130	1	6.845.131	-	-
65	Pembuatan Hidran Umum	2	Unit	1995	6,25	Wrpl I	1.560.860	-	1.560.860	-	1.560.859	1	1.560.860	-	-
66	Pengadaan Pipa & Acc	3.995	Mtr	1995	6,25	Ds Foa	90.580.055	-	90.580.055	-	90.580.054	1	90.580.055	-	-
67	Pengadaan Tangki Fiber Glass	10	Unit	1995	6,25	Ds Foa	12.724.800	-	12.724.800	-	12.724.799	1	12.724.800	-	-
68	Pengadaan Pipa & Acc	2.700	Mtr	1995	6,25	Inerie	62.274.168	-	62.274.168	-	62.274.167	1	62.274.168	-	-
69	Pengadaan Tangki Fiber Glass	10	Unit	1995	6,25	Inerie	12.724.800	-	12.724.800	-	12.724.799	1	12.724.800	-	-
70	Pengadaan Pipa & Acc	2.800	Mtr	1995	6,25	Sbwl	61.285.433	-	61.285.433	-	61.285.432	1	61.285.433	-	-
71	Pengadaan Tangki Fiber Glass	9	Unit	1995	6,25	Sbwl	11.452.320	-	11.452.320	-	11.452.319	1	11.452.320	-	-
72	Pengadaan Pipa & Acc	2.200	Mtr	1995	6,25	Wrpl I	45.543.262	-	45.543.262	-	45.543.261	1	45.543.262	-	-
73	Pengadaan Tangki Fiber Glass	8	Unit	1995	6,25	Wrpl I	10.179.840	-	10.179.840	-	10.179.839	1	10.179.840	-	-
74	Pengadaan Pipa & Acc	2.600	Mtr	1995	6,25	Wrpl I	42.196.418	-	42.196.418	-	42.196.417	1	42.196.418	-	-
75	Pengadaan Tangki Fiber Glass	8	Unit	1995	6,25	Wrpl I	10.179.840	-	10.179.840	-	10.179.839	1	10.179.840	-	-
76	Pengadaan Pipa & Acc	2.400	Mtr	1995	6,25	Wrpl I	37.600.618	-	37.600.618	-	37.600.617	1	37.600.618	-	-
77	Pengadaan Tangki Fiber Glass	8	Unit	1995	6,25	Ds Klt	10.179.840	-	10.179.840	-	10.179.839	1	10.179.840	-	-
78	Pengadaan Tangki Fiber Glass	8	Unit	1995	6,25	Ds Beja	9.282.196	-	9.282.196	-	9.282.195	1	9.282.196	-	-
79	Instalasi Sambungan Rumah	42	Unit	1995	6,25		6.348.000	-	6.348.000	-	6.347.999	1	6.348.000	-	-
80	Reservoir 100 m3	1	Unit	1997	6,25	Bjw	48.071.794	-	48.071.794	-	48.071.793	1	48.071.794	-	-
81	Reservoir 400 m3	1	Unit	1997	6,25	Bjw	147.796.891	-	147.796.891	-	147.796.890	1	147.796.891	-	-
82	Pipa Transmisi dia 150 mm	2.226	Mtr	1997	6,25	Bjw	19.560.526	-	19.560.526	-	19.560.525	1	19.560.526	-	-
83	Pipa Distribusi dia 150 mm	222	Mtr	1997	6,25	Bjw	1.095.777	-	1.095.777	-	1.095.776	1	1.095.777	-	-
84	Pipa Transmisi dia 150 mm	738	Mtr	1997	6,25	Soa	4.020.746	-	4.020.746	-	4.020.745	1	4.020.746	-	-
85	Pipa Transmisi dia 100 mm	5.136	Mtr	1997	6,25	Soa	59.274.030	-	59.274.030	-	59.274.029	1	59.274.030	-	-
86	Pengadaan & Pemasangan Pipa dia 40 mm	2.000	Mtr	1997	6,25	Soa	31.910.520	-	31.910.520	-	31.910.519	1	31.910.520	-	-
87	Pengadaan & Pemasangan Pipa dia 50 mm	2.112	Mtr	1997	6,25	Soa	40.717.175	-	40.717.175	-	40.717.174	1	40.717.175	-	-
88	Jembatan Pipa	5	Unit	1997	6,25	Soa	109.521.382	-	109.521.382	-	109.521.381	1	109.521.382	-	-
89	Broncaptering 6,30 m3	1	Unit	1987	6,25	Mkfoka	3.600.000	-	3.600.000	-	3.599.999	1	3.600.000	-	-
90	Pipa Gip 4"	1.500	Mtr	1987	6,25	Bjw	23.231.250	-	23.231.250	-	23.231.249	1	23.231.250	-	-
91	Pipa Gip 2 1/2"	827	Mtr	1987	6,25	Bjw	4.722.170	-	4.722.170	-	4.722.169	1	4.722.170	-	-
92	Pipa Gip 2"	3.500	Mtr	1987	6,25	Bjw	20.826.128	-	20.826.128	-	20.826.127	1	20.826.128	-	-
93	Pipa Gip 1 1/2"	3.320	Mtr	1987	6,25	Bjw	15.049.450	-	15.049.450	-	15.049.449	1	15.049.450	-	-
94	Pipa Gip 1 1/4"	18	Mtr	1987	6,25	Bjw	66.820	-	66.820	-	66.819	1	66.820	-	-
95	Pipa Gip 1"	2.298	Mtr	1987	6,25	Bjw	6.871.020	-	6.871.020	-	6.871.019	1	6.871.020	-	-
96	Pipa Gip 3/4"	100	Mtr	1987	6,25	Bjw	2.800.623	-	2.800.623	-	2.800.622	1	2.800.623	-	-
97	Reservoir 100 m3	1	Unit	1987	6,25	Bjw	11.343.750	-	11.343.750	-	11.343.749	1	11.343.750	-	-
98	Bak Penampung (Sistem Tower) 30 m3	1	Unit	1987	6,25	Bjw	12.705.000	-	12.705.000	-	12.704.999	1	12.705.000	-	-
99	Bak Penampung 30 m3	1	Unit	1987	6,25	Bjw	2.904.000	-	2.904.000	-	-	-	-	-	-
100	Bak Penampung (Sistem Tower) 12 m3	1	Unit	1987	6,25	Bjw	4.356.000	-	4.356.000	-	4.355.999	1	4.356.000	-	-
101	Bak Penampung (Sistem Tower) 12 m3	1	Unit	1987	6,25	Bjw	4.356.000	-	4.356.000	-	4.355.999	1	4.356.000	-	-
102	Bak Penampung (Sistem Tower) 12 m3	1	Unit	1987	6,25	Bjw	4.356.000	-	4.356.000	-	4.355.999	1	4.356.000	-	-
103	Bak Penampung (Sistem Tower) 12 m3	1	Unit	1987	6,25	Bjw	4.356.000	-	4.356.000	-	4.355.999	1	4.356.000	-	-
104	Stop Kran 1 1/2"	13	Unit	1987	6,25	Bjw	187.200	-	187.200	-	187.199	1	187.200	-	-
105	Stop Kran 2"	8	Unit	1987	6,25	Bjw	120.000	-	120.000	-	119.999	1	120.000	-	-
106	Stop Kran 1 "	4	Unit	1987	6,25	Bjw	36.000	-	36.000	-	35.999	1	36.000	-	-
107	Stop Kran 3/4"	2	Unit	1987	6,25	Bjw	6.250	-	6.250	-	6.249	1	6.250	-	-
108	Pagar Kawat	47	Mtr	1987	6,25	Bjw	112.772	-	112.772	-	112.771	1	112.772	-	-
109	Instalasi Sambungan Rumah		Unit	1997	6,25	Bjw	37.882.760	-	37.882.760	-	37.882.759	1	37.882.760	-	-

NO	URAIAN	QTY	UNIT	TAHUN PEROLEHAN	% Penyusutan	LOKASI	HARGA PEROLEHAN 2022	MUTASI 2023		HARGA PEROLEHAN 2023	AKUMULASI PENYUSUTAN 2022	MUTASI 2023		AKUMULASI PENYUSUTAN 2023	NILAI BUKU 2023
								Penambahan	Pengurangan			Penambahan	Pengurangan		
								13	13			13	13		
110	Pipa Gip dia 1/2"	24	Mtr	1999	6,25	Bjw	75.360	-	75.360	-	75.359	1	75.360	-	-
111	Pipa PVC dia 3"	18	Mtr	1999	6,25	Bjw	140.400	-	140.400	-	140.399	1	140.400	-	-
112	Pipa PVC dia 2"	1.044	Mtr	1999	6,25	Bjw	4.071.600	-	4.071.600	-	4.071.599	1	4.071.600	-	-
113	Accessories		Mtr	1999	6,25	Bjw	1.026.690	-	1.026.690	-	1.026.689	1	1.026.690	-	-
114	Pipa Gip dia 3/4"	210	Mtr	1999	6,25	Bjw	1.627.500	-	1.627.500	-	1.627.499	1	1.627.500	-	-
115	Pipa Gip dia 1"	330	Mtr	1999	6,25	Bjw	2.138.640	-	2.138.640	-	2.138.639	1	2.138.640	-	-
116	Sambungan Rumah		Unit	1999	6,25	Bjw	109.585.108	-	109.585.108	-	109.585.107	1	109.585.108	-	-
117	Pemasangan Pipa PVC 100 mm	2.500	Mtr	1999	6,25	Langa	54.420.000	-	54.420.000	-	54.419.999	1	54.420.000	-	-
118	Pemasangan Pipa PVC 75 mm	2.000	Mtr	1999	6,25	Langa	28.116.000	-	28.116.000	-	28.115.999	1	28.116.000	-	-
119	Pemasangan Pipa PVC 50 mm	5.000	Mtr	1999	6,25	Langa	34.650.000	-	34.650.000	-	34.649.999	1	34.650.000	-	-
120	Accessories Perpipaan		Unit	1999	6,25	Langa	15.000.000	-	15.000.000	-	14.999.999	1	15.000.000	-	-
121	Sambungan Rumah		Unit	1999	6,25	Bjw	17.214.254	-	17.214.254	-	17.214.253	1	17.214.254	-	-
122	Accessories Perpipaan			1999	6,25		37.507.000	-	37.507.000	-	37.506.999	1	37.507.000	-	-
123	Sambungan Rumah	381	Unit	1999	6,25		108.465.788	-	108.465.788	-	108.465.787	1	108.465.788	-	-
124	Meter Induk	1	Bh	1999	6,25	Rng	475.500	-	475.500	-	475.499	1	475.500	-	-
125	Perluasan Jaringan			1999	6,25	Soa	4.298.160	-	4.298.160	-	4.298.159	1	4.298.160	-	-
126	Perluasan Jaringan			1999	6,25	6 desa	2.226.210	-	2.226.210	-	2.226.209	1	2.226.210	-	-
127	Saringan Pasir Lambat			1999	6,25	Rng	1.332.980	-	1.332.980	-	1.332.979	1	1.332.980	-	-
128	Perluasan Jaringan			1999	6,25	Bjw	12.100.644	-	12.100.644	-	12.100.643	1	12.100.644	-	-
129	Sambungan Rumah	978	Unit	2000	6,25		245.103.205	-	245.103.205	-	245.103.204	1	245.103.205	-	-
130	Perluasan Jaringan			2000	6,25	Bjw	11.437.950	-	11.437.950	-	11.437.949	1	11.437.950	-	-
131	Perluasan Jaringan			2000	6,25	6 desa	1.018.525	-	1.018.525	-	1.018.524	1	1.018.525	-	-
132	Perluasan Jaringan			2000	6,25	Aim	389.200	-	389.200	-	-	-	-	-	-
133	Perluasan Jaringan			2000	6,25	Rng	266.400	-	266.400	-	-	-	-	-	-
134	Perluasan Jaringan			2000	6,25	Soa	254.036.482	-	254.036.482	-	254.036.481	1	254.036.482	-	-
135	Sambungan Rumah	487	Unit	2001	6,25	Bjw	127.889.097	-	127.889.097	-	127.889.096	1	127.889.097	-	-
136	Perluasan Jaringan			2001	6,25	Bjw	2.695.340	-	2.695.340	-	2.695.339	1	2.695.340	-	-
137	Perluasan Jaringan			2001	6,25	Rng	171.810	-	171.810	-	171.809	1	171.810	-	-
138	Perluasan Jaringan			2001	6,25	Soa	4.249.360	-	4.249.360	-	4.249.359	1	4.249.360	-	-
139	Perluasan Jaringan			2001	6,25	6 desa	380.688	-	380.688	-	380.687	1	380.688	-	-
140	Sambungan Rumah	624	Unit	2002	6,25	Bjw	195.913.767	-	195.913.767	-	195.913.766	1	195.913.767	-	-
141	Pemasangan transdit		Unit	2002	6,25	Bjw	58.596.000	-	58.596.000	-	58.595.999	1	58.596.000	-	-
142	Instalasi Transdit			2002	6,25	Bjw	300.962.400	-	300.962.400	-	300.962.399	1	300.962.400	-	-
143	Instalasi Transdit			2002	6,25	Bjw	4.500.000	-	4.500.000	-	4.499.999	1	4.500.000	-	-
144	Sambungan Rumah	286	Unit	2003	6,25	Bjw	94.065.780	-	94.065.780	-	94.065.779	1	94.065.780	-	-
145	Sambungan Rumah	295	Unit	2004	6,25	Bjw	166.039.566	-	166.039.566	-	166.039.565	1	166.039.566	-	-
146	Perluasan Jaringan			2004	6,25	Bjw	13.450.570	-	13.450.570	-	13.450.569	1	13.450.570	-	-
147	Pipa Transdit			2004	6,25	Bjw	397.860.985	-	397.860.985	-	397.860.984	1	397.860.985	-	-
148	Pipa Transdit			2005	6,25	Soa	4.800.000	-	4.800.000	-	4.799.999	1	4.800.000	-	-
149	Pipa Transdit			2005	6,25	Bjw	900.000	-	900.000	-	899.999	1	900.000	-	-
150	Sambungan Rumah	225	Unit	2005	6,25	Bjw	94.599.920	-	94.599.920	-	94.599.919	1	94.599.920	-	-
151	Sambungan Rumah	148	Unit	2006	6,25	Bjw	47.924.700	-	47.924.700	-	47.924.699	1	47.924.700	-	-
152	Sambungan Rumah		Unit	2007	6,25	Bjw	36.363.500	-	36.363.500	-	36.363.499	1	36.363.500	-	-
153	Sambungan Rumah	6	Unit	2008	6,25	Bjw	5.202.500	-	5.202.500	-	5.202.499	1	5.202.500	-	-
154	Sambungan Rumah	2	Unit	2008	6,25	Aim	2.759.500	-	2.759.500	-	2.759.499	1	2.759.500	-	-
155	Sambungan Rumah	1	Unit	2008	6,25	Glw	777.500	-	777.500	-	777.499	1	777.500	-	-
156	Sambungan Rumah	11	Unit	2008	6,25	Soa	11.952.400	-	11.952.400	-	11.952.399	1	11.952.400	-	-
157	Sambungan Rumah	28	Unit	2009	6,25	Bjw	76.711.820	-	76.711.820	-	76.711.819	1	76.711.820	-	-
158	Sambungan Rumah	1	Unit	2009	6,25	Soa	3.829.180	-	3.829.180	-	3.829.179	1	3.829.180	-	-
159	Sambungan Rumah	43	Unit	2010	6,25	Bjw	43.360.400	-	43.360.400	-	43.360.399	1	43.360.400	-	-
160	Sambungan Rumah	6	Unit	2010	6,25	Glw	4.714.500	-	4.714.500	-	4.714.499	1	4.714.500	-	-
161	Sambungan Rumah	1	Unit	2010	6,25	Soa	1.110.500	-	1.110.500	-	1.110.499	1	1.110.500	-	-
162	Sambungan Rumah	4	Unit	2010	6,25	6 Desa	3.198.000	-	3.198.000	-	3.197.999	1	3.198.000	-	-
163	Sambungan Rumah	51	Unit	2011	6,25	Bjw	82.599.500	-	82.599.500	-	82.599.499	1	82.599.500	-	-
164	Sambungan Rumah	24	Unit	2011	6,25	Aim	42.975.600	-	42.975.600	-	42.975.599	1	42.975.600	-	-
165	Sambungan Rumah	4	Unit	2011	6,25	Glw	6.052.500	-	6.052.500	-	6.052.499	1	6.052.500	-	-
166	Sambungan Rumah	1	Unit	2011	6,25	Soa	1.044.000	-	1.044.000	-	1.043.999	1	1.044.000	-	-
167	Pembuatan Jembatan pipa	1	Unit	2012	6,25	Aim	34.593.000	-	34.593.000	-	34.592.999	1	34.593.000	-	-
168	Pembuatan Jaringan pipa GIP dia 100 mm	6.989	Mtr	2012	6,25	Aim	1.438.026.400	-	1.438.026.400	-	1.438.026.399	1	1.438.026.400	-	-





NO	URAIAN	QTY	UNIT	TAHUN PEROLEHAN	% Penyusutan	LOKASI	HARGA PEROLEHAN 2022	MUTASI 2023		HARGA PEROLEHAN 2023	AKUMULASI PENYUSUTAN 2022	MUTASI 2023		AKUMULASI PENYUSUTAN 2023	NILAI BUKU 2023
								Penambahan	Pengurangan			Penambahan	Pengurangan		
1	2	3	4	5	10	6	9			2023	13		13	13	14
209	Pemb. Hidran Umum 2 m3 ( PT MoJo Wijaya Karya No.KU.030402-SPP/ PKPAM-NTT/FSK-APBN/09/2014 TGL.7-4-2014 ADD I Tgl . 19 Juni 2014 ) ADD II Tgl. 17 September 2014 ) ADD III Tgl. 27 Nopember 2014)	12	Unit	2014		L.Sambi Barat		-	-						
210	Pemb.jaringan pipa HDPE 160 mm	4.374	Meter	2014	6.25	L.Sambi Timur	3.595.228.000	-	-	3.595.228.000	544.441.167	224.701.750	-	769.142.917	2.826.085.083
211	Pemb.jaringan pipa HDPE 110 mm	9.050	Meter	2014		L.Sambi Timur		-	-						
212	Pemb.jaringan pipa HDPE 90 mm	6.000	Meter	2014		L.Sambi Timur		-	-						
213	Pemb.jaringan pipa HDPE 63 mm	9.342	Meter	2014		L.Sambi Timur		-	-						
214	Pemb. Hidran Umum 2 m3 ( PT TIRTA TUNAS MUDA No.KU.030402-SPP/ PKPAM-NTT/FSK-APBN/10/2014 ADD I Tgl . 19 Juni 2014 ) ADD II Tgl. 17 September 2014 )	12	Unit	2014		L.Sambi Timur		-	-						
215	Pemb.Reservoir Kap. 300 m3	1	Unit	2014	6,25	Bajawa	4.206.252.000	-	-	4.206.252.000	652.338.929	262.890.750	-	915.229.679	3.291.022.321
216	Pemb.jaringan pipa HDPE 160 mm	6.000	Meter	2014		Bajawa		-	-						
217	Pemb.jaringan pipa HDPE 150 mm	72	Meter	2014		Bajawa		-	-						
218	Pemb.jaringan pipa HDPE 110 mm	3.000	Meter	2014		Bajawa		-	-						
219	Pemb.jaringan pipa HDPE 90 mm	2.000	Meter	2014		Bajawa		-	-						
220	Pemb.jaringan pipa HDPE 63 mm ( PT FLORIDA DUTA KARYA No.KU.030402-SPP/ PKPAM-NTT/FSK-APBN/11/2014 ADD I Tgl . 22 Juli 2014 ) ADD II Tgl. 25 Nopember 2014 )	2.598	Meter	2014		Bajawa		-	-						
221	Sambungan Rumah	113	Unit	2018	6,25		98.455.144	-	-	98.455.144	30.767.235	6.153.447	-	36.920.681	61.534.463
222	Sambungan Rumah	136	Unit	2019	6,25		117.718.177	-	-	117.718.177	36.786.930	7.357.386	-	44.144.316	73.573.861
223	Sambungan Rumah	166	Unit	2020	6,25		156.798.742	-	-	156.798.742	29.399.763	9.799.921	-	39.199.685	117.599.057
224	Sambungan Rumah	181	Unit	2021	6,25		154.065.650	-	-	154.065.650	19.258.206	9.629.103	-	28.887.309	125.178.341
225	Sambungan Rumah	277	Unit	2022	6,25	Semua unit	258.622.796	-	-	258.622.796	16.163.925	16.163.925	-	32.327.850	226.294.947
226	Sambungan Rumah	215	Unit	2023	6,25	Semua unit	-	355.746.502	-	355.746.502	-	22.234.156	-	22.234.156	333.512.346
<b>JUMLAH NILAI INSTALASI TRANSMISI &amp; DISTRIBUSI (IV)</b>					<b>6,25</b>		<b>32.633.249.815</b>	<b>355.746.502</b>	<b>9.073.239.733</b>	<b>23.915.756.584</b>	<b>13.579.923.686</b>	<b>1.494.734.958</b>	<b>9.035.224.653</b>	<b>6.039.433.991</b>	<b>17.876.322.593</b>
<b>V</b>	<b>BANGUNAN GEDUNG KANTOR</b>														
1	Bangunan Gedung Kantor 100 m2	1	Unit	1982	5,00	Bajawa	10.000.000	-	10.000.000	-	9.999.999		10.000.000		-
2	Direksi Keet	1	Unit	1984	5,00		6.457.000	-	6.457.000	-	6.456.999		6.457.000		-
3	Gedung Kantor IKK	1	Unit	1991	5,00		12.478.600	-	12.478.600	-	12.478.599		12.478.600		-
4	Bangunan Gedung	1	Unit	1997	5,00	Bjw	25.140.225	-	25.140.225	-	25.140.224		25.140.225		-
5	Gedung Satpam	1	Unit	2007	5,00	Bjw	8.565.000	-	-	8.565.000	4.073.749	428.250	-	4.501.999	4.063.001
6	Pintu Gerbang	1	Unit	2014	5,00	Bjw	7.000.000	-	-	7.000.000	3.150.000	350.000	-	3.500.000	3.500.000
7	Rabat Beton kantor	1	Unit	2018	5,00	Aimere	10.600.000	-	-	10.600.000	2.650.000	530.000	-	3.180.000	7.420.000
8	Ruangan arsip kantor pusat	1	Unit	2018	5,00	Bjw	32.428.000	-	-	32.428.000	8.107.000	1.621.400	-	9.728.400	22.699.600
9	Ruangan Aula kantor pusat	1	Unit	2018	5,00	Bjw	72.366.800	-	-	72.366.800	18.091.700	3.618.340	-	21.710.040	50.656.760
10	Pelataran parkir kantor pusat	1	Unit	2018	5,00	Bjw	63.226.000	-	-	63.226.000	15.806.500	3.161.300	-	18.967.800	44.258.200
11	Ruangan arsip kantor pusat	1	Unit	2018	5,00	Bjw	13.999.000	-	-	13.999.000	3.499.750	699.950	-	4.199.700	9.799.300
12	Pagar tembok kantor pusat	1	Unit	2018	5,00	Bjw	18.380.000	-	-	18.380.000	4.595.000	919.000	-	5.514.000	12.866.000
13	Lopo kantor pusat	1	Unit	2018	5,00	Bjw	12.990.000	-	-	12.990.000	3.247.500	649.500	-	3.897.000	9.093.000
14	Bangunan Teras Kantor	1	Unit	2019	5,00	Aimere	12.117.000	-	-	12.117.000	2.423.400	605.850	-	3.029.250	9.087.750
15	Pagar Reservoir 400 m3 & 100 m3	2	Unit	2020	5,00	Bjw	21.962.000	-	-	21.962.000	3.294.300	1.098.100	-	4.392.400	17.569.600
16	Rehap gedung jaga ( WTP)	1	Unit	2020	5,00	Bjw	3.530.000	-	-	3.530.000	529.500	176.500	-	706.000	2.824.000
17	Papan Nama PDAM	1	Unit	2020	5,00	Bjw	14.000.000	-	-	14.000.000	2.100.000	700.000	-	2.800.000	11.200.000
18	Sekat Ruangan Akuntansi	1	Unit	2020	5,00	Bjw	4.368.500	-	-	4.368.500	655.275	218.425	-	873.700	3.494.800
19	Renovasi Ruangan Tehnik	1	Unit	2020	5,00	Bjw	12.135.000	-	-	12.135.000	1.820.250	606.750	-	2.427.000	9.708.000
20	Bangunan kantor	1	Unit	2021	5,00	Soa	350.000.000	-	-	350.000.000	35.000.000	17.500.000	-	52.500.000	297.500.000
21	Bangunan kantor	1	Unit	2022	5,00	Bjw	44.721.000	-	-	44.721.000	2.236.050	4.472.100	-	4.472.100	40.248.900
22	Bangunan Kantor	1	Unit	2022	5,00	Inerie	284.626.000	-	-	284.626.000	14.231.300	14.231.300	-	28.462.600	256.163.400
23	Rehap kantor pusat			2023	5,00	Bjw	-	41.094.000	-	41.094.000	-	2.054.700	-	2.054.700	39.039.300
24	Rehap kantor pusat			2023	5,00	Bjw	-	13.504.000	-	13.504.000	-	675.200	-	675.200	12.828.800





NO	URAIAN	QTY	UNIT	TAHUN PEROLEHAN	% Penyusutan	LOKASI	HARGA PEROLEHAN 2022	MUTASI 2023		HARGA PEROLEHAN 2023	AKUMULASI PENYUSUTAN 2022	MUTASI 2023		AKUMULASI PENYUSUTAN 2023	NILAI BUKU 2023
								Penambahan	Pengurangan			Penambahan	Pengurangan		
1	2	3	4	5	10	6	9			2023	13		13	13	14
8	Sepeda	2	Unit	1988	12,50	Bjw	350.000	-	350.000	-	-	-	-	-	-
9	Sepeda	1	Unit	1991	12,50	Bjw	425.000	-	425.000	-	-	-	-	-	-
10	Sepeda	1	Unit	1992	12,50	Bjw	175.000	-	175.000	-	-	-	-	-	-
11	Mobil Toyota Kijang (Solar)	1	Unit	1988	12,50	Bjw	16.750.000	-	16.750.000	-	16.749.999	1	16.750.000	-	-
12	Mobil Isuzu Panther	1	Unit	1993	12,50	Bjw	33.000.000	-	33.000.000	-	32.999.999	1	33.000.000	-	-
13	Mobil Tangki Toyota Dyna	1	Unit	1993	12,50	Bjw	40.700.000	-	40.700.000	-	40.699.999	1	40.700.000	-	-
14	Mobil Tangki Toyota DCM	1	Unit	1993	12,50	Bjw	45.320.000	-	45.320.000	-	45.319.999	1	45.320.000	-	-
15	Mobil Tangki Isuzu	1	Unit	1993	12,50	Bjw	41.001.400	-	41.001.400	-	41.001.399	1	41.001.400	-	-
16	Sepeda Motor GL Max 1250	2	Unit	1997	12,50	Bjw	6.210.000	-	6.210.000	-	6.209.999	1	6.210.000	-	-
17	Sepeda Motor GL Max II	1	Unit	1997	12,50	Bjw	4.450.000	-	4.450.000	-	4.449.999	1	4.450.000	-	-
18	Sepeda Motor Black Astrea	2	Unit	1997	12,50	Bjw	4.200.000	-	4.200.000	-	4.199.999	1	4.200.000	-	-
19	Sepeda Motor GL Max 1250	1	Unit	1997	12,50	Bjw	4.450.000	-	4.450.000	-	4.449.999	1	4.450.000	-	-
23	Sepeda Motor Suzuki TS	1	Unit	1999	12,50	Bjw	6.000.000	-	6.000.000	-	5.999.999	1	6.000.000	-	-
24	Sepeda Dayung	1	Unit	2015	12,50	Rng	1.800.000	-	1.800.000	-	1.800.000	-	1.800.000	-	-
25	Mobil Tangki Air	1	Unit	2015	12,50	BJW	315.600.000	-	-	315.600.000	248.473.302	39.450.000	-	287.923.302	27.676.698
26	Suzuki Apv Pick Up Wd 2017	1	Unit	2018	12,50	BJW	150.275.000	-	-	150.275.000	93.921.875	18.784.375	-	112.706.250	37.568.750
27	Mobil Panther Grand Touring	1	Unit	2019	12,50	Bjw	338.500.000	-	-	338.500.000	169.250.000	42.312.500	-	211.562.500	126.937.500
28	Sepeda motor Supra 125 Spoke	2	Unit	2020	12,50	Bjw	33.633.000	-	-	33.633.000	12.612.375	4.204.125	-	16.816.500	16.816.500
29	Sepeda motor Scopy & (operasional kabag Adm & Teknik)	2	Unit	2023	12,50	Bjw	-	53.802.000	-	53.802.000	-	6.725.250	-	6.725.250	47.076.750
<b>JUMLAH NILAI KENDARAAN (VII)</b>							<b>1.057.662.712</b>	<b>53.802.000</b>	<b>219.654.712</b>	<b>891.810.000</b>	<b>728.138.942</b>	<b>111.476.260</b>	<b>203.881.400</b>	<b>635.733.802</b>	<b>256.076.198</b>
<b>VIII</b>	<b>INVENTARIS PERALATAN KANTOR</b>														
1	Meja 1/2 Biro	1	Unit	1983	25,00	Bjw	130.000	-	130.000	-	-	-	-	-	-
2	Meja 1/2 Biro	1	Unit	1984	25,00	Bjw	130.000	-	130.000	-	-	-	-	-	-
3	Meja 1/2 Biro	1	Unit	1984	25,00	Bjw	65.000	-	65.000	-	-	-	-	-	-
4	Meja 1/2 Biro	6	Unit	1989	25,00	Bjw	450.000	-	450.000	-	-	-	-	-	-
5	Calculator merk "Sharp"	1	Unit	1986	25,00	Bjw	30.000	-	30.000	-	-	-	-	-	-
6	Calculator merk "Casio"	1	Unit	1986	25,00	Bjw	39.000	-	39.000	-	-	-	-	-	-
7	Calculator merk "Casio"	2	Unit	1988	25,00	Bjw	90.000	-	90.000	-	-	-	-	-	-
8	Calculator	7	Unit	2000	25,00	Bjw	755.000	-	755.000	-	-	-	-	-	-
9	Calculator	1	Unit	2000	25,00	6 desa	45.000	-	45.000	-	-	-	-	-	-
10	Calculator	1	Unit	2000	25,00	soa	125.000	-	125.000	-	-	-	-	-	-
11	Calculator	1	Unit	2000	25,00	Rng	80.000	-	80.000	-	-	-	-	-	-
12	Calculator merk "Citizen"	1	Unit	1992	25,00	Bjw	65.000	-	65.000	-	-	-	-	-	-
13	Mesin Ketik	1	Unit	1983	25,00	Bjw	250.000	-	250.000	-	-	-	-	-	-
14	Mesin Ketik merk "Oliveti"	1	Unit	1984	25,00	Bjw	500.000	-	500.000	-	-	-	-	-	-
15	Mesin Ketik	1	Unit	1987	25,00	Bjw	700.000	-	700.000	-	-	-	-	-	-
16	Mesin Ketik merk "Royal"	1	Unit	1988	25,00	Bjw	325.000	-	325.000	-	-	-	-	-	-
17	Mesin Ketik merk "Optima"	1	Unit	1990	25,00	Bjw	535.000	-	535.000	-	-	-	-	-	-
18	Mesin Ketik merk "Brother"	1	Unit	1990	25,00	Bjw	225.000	-	225.000	-	-	-	-	-	-
19	Meja Pingpong	1	Unit	1985	25,00	Bjw	71.000	-	71.000	-	-	-	-	-	-
20	Rak Rekening	1	Unit	1985	25,00	Bjw	70.000	-	70.000	-	-	-	-	-	-
21	Kursi Kayu	1	Unit	1985	25,00	Bjw	20.000	-	20.000	-	-	-	-	-	-
22	Rak RRT	1	Unit	1987	25,00	Bjw	150.000	-	150.000	-	-	-	-	-	-
23	Filling Cabinet	1	Unit	1987	25,00	Bjw	120.000	-	120.000	-	-	-	-	-	-
24	Tape Recorder	1	Unit	1988	25,00	Bjw	80.000	-	80.000	-	-	-	-	-	-
25	Pompa Gemuk	1	Unit	1988	25,00	Bjw	17.500	-	17.500	-	-	-	-	-	-
26	Tustel	1	Unit	1989	25,00	Bjw	437.000	-	437.000	-	-	-	-	-	-
27	Kursi	1	Unit	1989	25,00	Bjw	60.000	-	60.000	-	-	-	-	-	-
28	Lemari Arsip	1	Unit	1992	25,00	Bjw	125.000	-	125.000	-	-	-	-	-	-
29	Papan Data	1	Unit	1992	25,00	Bjw	25.000	-	25.000	-	-	-	-	-	-
30	Peralatan Kantor	1	Unit	1993	25,00	Bjw	23.732.000	-	23.732.000	-	-	-	-	-	-
31	Peralatan Kantor	2	Unit	1993	25,00	Bjw	10.154.000	-	10.154.000	-	10.153.999	1	10.154.000	-	-
32	Peralatan Kantor	5	Unit	1994	25,00	Bjw	1.058.000	-	1.058.000	-	1.057.999	1	1.058.000	-	-
33	Peralatan Kantor	2	Unit	1995	25,00	Bjw	7.241.000	-	7.241.000	-	7.240.999	1	7.241.000	-	-
34	Computer	1	Unit	1997	25,00	Bjw	4.694.319	-	4.694.319	-	4.694.318	1	4.694.319	-	-
35	Electrick Typewriter	1	Bh	1997	25,00	Bjw	500.000	-	500.000	-	499.999	1	500.000	-	-
36	Manual Typewriter "Brother"	1	Bh	1997	25,00	Bjw	340.000	-	340.000	-	339.999	1	340.000	-	-
37	Manual Typewriter "Olimpia : Carine"	1	Bh	1997	25,00	Bjw	495.000	-	495.000	-	494.999	1	495.000	-	-









NO	URAIAN	QTY	UNIT	TAHUN PEROLEHAN	% Penyusutan	LOKASI	HARGA PEROLEHAN 2022	MUTASI 2023		HARGA PEROLEHAN 2023	AKUMULASI PENYUSUTAN 2022	MUTASI 2023		AKUMULASI PENYUSUTAN 2023	NILAI BUKU 2023
								Penambahan	Pengurangan			Penambahan	Pengurangan		
1	2	3	4	5	10	6	9			2023	13		13	13	14
215	Kursi Direksi	3	Unit	2020	25,00	Bjw	6.600.000	-	-	6.600.000	4.950.000	1.649.999	-	6.599.999	1
216	CCTV Komplit	1	Unit	2020	25,00	Bjw	11.000.000	-	-	11.000.000	8.250.000	2.749.999	-	10.999.999	1
217	Kursi Kayu	6	Bh	2020	25,00	Aim	1.800.000	-	-	1.800.000	1.350.000	449.999	-	1.799.999	1
218	Broket Tv & kabel HDMI +	1	Psg	2020	25,00	Bjw	1.950.000	-	-	1.950.000	1.462.500	487.499	-	1.949.999	1
219	Meja	1	Bh	2020	25,00	Aimere	700.000	-	-	700.000	525.000	174.999	-	699.999	1
220	Printer Epson LX 310	2	Unit	2021	25,00	Bjw	6.600.000	-	-	6.600.000	3.300.000	1.650.000	-	4.950.000	1.650.000
221	Printer Canon ip 2770 untuk Aimere	3	Unit	2021	25,00	Bjw	2.550.000	-	-	2.550.000	1.275.000	637.500	-	1.912.500	637.500
222	HP Oppo	4	Unit	2021	25,00	Soa	7.200.000	-	-	7.200.000	3.600.000	1.800.000	-	5.400.000	1.800.000
223	Komputer komplit	1	Unit	2021	25,00	Bjw	7.150.000	-	-	7.150.000	3.575.000	1.787.500	-	5.362.500	1.787.500
224	Lemari Arsip	1	Bh	2021	25,00	Leng.	1.500.000	-	-	1.500.000	750.000	375.000	-	1.125.000	375.000
225	Kursi Kayu	4	Bh	2021	25,00	Leng.	1.000.000	-	-	1.000.000	500.000	250.000	-	750.000	250.000
226	Meja Panjang	1	Bh	2021	25,00	Leng.	750.000	-	-	750.000	375.000	187.500	-	562.500	187.500
227	Meja Biro	3	Bh	2021	25,00	Bjw	7.500.000	-	-	7.500.000	3.750.000	1.875.000	-	5.625.000	1.875.000
228	Lemari buku	1	Bh	2021	25,00	Bjw	2.000.000	-	-	2.000.000	1.000.000	500.000	-	1.500.000	500.000
229	Pintu panel ruang direktur	1	Unit	2021	25,00	Bjw	2.500.000	-	-	2.500.000	1.250.000	625.000	-	1.875.000	625.000
230	Meja Direktur	1	Unit	2022	25,00	Bjw	500.000	-	-	500.000	125.000	125.000	-	250.000	250.000
231	Sofa	1	Set	2022	25,00	Bjw	5.000.000	-	-	5.000.000	1.250.000	1.250.000	-	2.500.000	2.500.000
232	Kursi merk Emporium	3	Unit	2022	25,00	Bjw	750.000	-	-	750.000	187.500	187.500	-	375.000	375.000
233	Komputer Asus	1	Unit	2022	25,00	Bjw	7.000.000	-	-	7.000.000	1.750.000	1.750.000	-	3.500.000	3.500.000
234	Komputer komplit	1	Unit	2022	25,00	Langa	7.000.000	-	-	7.000.000	1.750.000	1.750.000	-	3.500.000	3.500.000
235	HP Oppo A 53	2	Unit	2022	25,00	Bjw	5.398.000	-	-	5.398.000	1.349.500	1.349.500	-	2.699.000	2.699.000
236	Printer LQ 310	1	Unit	2022	25,00	Inerie	5.000.000	-	-	5.000.000	1.250.000	1.250.000	-	2.500.000	2.500.000
237	Komputer komplit	1	Unit	2022	25,00	Lengkosambi	7.000.000	-	-	7.000.000	1.750.000	1.750.000	-	3.500.000	3.500.000
238	Komputer	2	Unit	2022	25,00	Bjw	16.000.000	-	-	16.000.000	4.000.000	4.000.000	-	8.000.000	8.000.000
239	Hardisk External 1 TB	1	Unit	2022	25,00	Bjw	1.000.000	-	-	1.000.000	250.000	250.000	-	500.000	500.000
240	Lemari patung	1	Unit	2023	25,00	Bjw	-	1.000.000	-	1.000.000	-	250.000	-	250.000	750.000
241	Kursi tamu	4	Unit	2023	25,00	Bjw	-	1.000.000	-	1.000.000	-	250.000	-	250.000	750.000
242	Kursi direktur	1	Unit	2023	25,00	Bjw	-	1.650.000	-	1.650.000	-	412.500	-	412.500	1.237.500
243	Inventaris kantor	1	paket	2023	25,00	Inerie	-	4.890.000	-	4.890.000	-	1.222.500	-	1.222.500	3.667.500
244	Gorden	15	lbr	2023	25,00	Aimere & Inerie	-	6.000.000	-	6.000.000	-	1.500.000	-	1.500.000	4.500.000
245	Kursi			2023	25,00	Bjw	-	6.600.000	-	6.600.000	-	1.650.000	-	1.650.000	4.950.000
246	Meja rapat	6	unit	2023	25,00	Bjw	-	6.000.000	-	6.000.000	-	1.500.000	-	1.500.000	4.500.000
247	Stavol auto regulator	2	Unit	2023	25,00	Riung & Leng.	-	600.000	-	600.000	-	150.000	-	150.000	450.000
248	CPU + UPS	2	Unit	2023	25,00	Riung	-	6.850.000	-	6.850.000	-	1.712.500	-	1.712.500	5.137.500
249	Hp Oppo A 17 ram 3	5	Unit	2023	25,00	Semua	-	8.500.000	-	8.500.000	-	2.125.000	-	2.125.000	6.375.000
250	Perlengkapan komputer			2023	25,00	Bjw	-	1.600.000	-	1.600.000	-	400.000	-	400.000	1.200.000
251	Printer Epx LX-310	1	Unit	2023	25,00	Bjw	-	3.500.000	-	3.500.000	-	875.000	-	875.000	2.625.000
252	UPS Proling 1200 w	1	Unit	2023	25,00	Bjw	-	2.000.000	-	2.000.000	-	500.000	-	500.000	1.500.000
253	Komputer	1	Unit	2023	25,00	Inerie	-	7.750.000	-	7.750.000	-	1.937.500	-	1.937.500	5.812.500
254	Printer canon iP2770	1	Unit	2023	25,00	Inerie	-	1.100.000	-	1.100.000	-	275.000	-	275.000	825.000
255	Printer Epson LX 310	1	Unit	2023	25,00	Inerie	-	2.750.000	-	2.750.000	-	687.500	-	687.500	2.062.500
256	Printer canon iP2770	1	Unit	2023	25,00	Soa	-	1.100.000	-	1.100.000	-	275.000	-	275.000	825.000
257	Printer canon iP2770	1	Unit	2023	25,00	Bjw	-	1.100.000	-	1.100.000	-	275.000	-	275.000	825.000
258	Inventaris kantor			2023	25,00	Bjw	-	7.000.000	-	7.000.000	-	1.750.000	-	1.750.000	5.250.000
<b>JUMLAH NILAI PERALATAN KANTOR (VI)</b>							<b>996.061.833</b>	<b>70.990.000</b>	<b>809.778.833</b>	<b>257.273.000</b>	<b>880.238.530</b>	<b>64.318.366</b>	<b>777.537.909</b>	<b>167.018.987</b>	<b>90.254.013</b>
<b>TOTAL</b>							<b>53.147.319.718</b>	<b>1.418.794.502</b>	<b>11.399.455.779</b>	<b>43.166.658.441</b>	<b>20.766.649.438</b>	<b>2.596.498.852</b>	<b>11.132.946.558</b>	<b>12.230.201.732</b>	<b>30.936.456.709</b>



PEMERINTAH KABUPATEN NGADA  
PERUMDA AIR MINUM KAB. NGADA  
Jl. Inerie No. 04 Telp./Fax (0384) 2170 - Bajawa



DAFTAR AKTIVA TETAP TIDAK DIMANFAATKAN

TAHUN BUKU : 2023

NO	URAIAN	QTY	UNIT	TAHUN PEROLEHAN	% Penyusutan	LOKASI	HARGA PEROLEHAN 2022	MUTASI 2023		HARGA PEROLEHAN 2023	AKUMULASI PENYUSUTAN 2022	MUTASI 2023		AKUMULASI PENYUSUTAN 2023	NILAI BUKU 2023
								Penambahan	Pengurangan			Penambahan	Pengurangan		
1	2	3	4	5	10	6	9				13	13	13	14	
<b>II</b>	<b>INSTALASI SUMBER AIR</b>														
1	Broncaptering	1	Unit	1980	5,00	Aim	6.636.000	-	-	6.636.000	-	-	-	-	6.636.000
2	Broncaptering	1	Unit	1980	5,00		20.237.900	-	-	20.237.900	-	-	-	-	20.237.900
3	Reservoir	100	m3	1981	5,00	Aim	29.342.300	-	-	29.342.300	-	-	-	-	29.342.300
4	Reservoir	1	Unit	1980	5,00		31.990.000	-	-	31.990.000	-	-	-	-	31.990.000
5	Reservoir	1	Unit	1980	5,00		10.500.000	-	-	10.500.000	-	-	-	-	10.500.000
6	Instalasi Sumber Air	1	Unit	1980	5,00		4.203.947	-	-	4.203.947	-	-	-	-	4.203.947
7	Terminal Air		Unit	1990	5,00	Bjw	8.265.000	-	-	8.265.000	-	-	-	-	8.265.000
8	Rehabilitasi Intake		Unit	1991	5,00	Bjw	4.981.187	-	-	4.981.187	-	-	-	-	4.981.187
9	Rehabilitasi Broncaptering		Unit	1991	5,00	Bjw	4.920.085	-	-	4.920.085	-	-	-	-	4.920.085
10	Terminal Air	1	Unit	1991	5,00	Ds Bmr	5.110.172	-	-	5.110.172	-	-	-	-	5.110.172
11	Broncaptering	1	Unit	1991	5,00	Ds Rklb	11.914.793	-	-	11.914.793	-	-	-	-	11.914.793
12	Pembuatan Broncaptering	1	Unit	1992	5,00	Ds Foa	12.105.060	-	-	12.105.060	-	-	-	-	12.105.060
13	Pembuatan Broncaptering	1	Unit	1994	5,00	Aim	10.928.300	-	-	10.928.300	-	-	-	-	10.928.300
14	Broncaptering	30	Unit	1994	5,00	Soa	20.473.461	-	-	20.473.461	-	-	-	-	20.473.461
							<b>181.608.205</b>	-	-	<b>181.608.205</b>	-	-	-	-	<b>181.608.205</b>
<b>IV</b>	<b>INSTALASI TRANSMISI &amp; DISTRIBUSI</b>														
2	Pipa Transmisi dia 4"	3.500	Mtr	1980	6,25		34.455.480	-	-	34.455.480	-	-	-	-	34.455.480
99	Bak Penampung 30 m3	1	Unit	1987	6,25	Bjw	2.904.000	-	-	2.904.000	-	-	-	-	2.904.000
132	Perluasan Jaringan			2000	6,25	Aim	389.200	-	-	389.200	-	-	-	-	389.200
133	Perluasan Jaringan			2000	6,25	Rng	266.400	-	-	266.400	-	-	-	-	266.400
							<b>38.015.080</b>	-	-	<b>38.015.080</b>	-	-	-	-	<b>38.015.080</b>
<b>VII</b>	<b>KENDARAAN /ALAT ANGKUTAN</b>														
1	Sepeda Motor	1	Unit	1980	12,50	Bjw	427.312	-	-	427.312	-	-	-	-	427.312
2	Sepeda Motor	1	Unit	1985	12,50	Bjw	1.250.000	-	-	1.250.000	-	-	-	-	1.250.000
3	Sepeda Motor	1	Unit	1986	12,50	Bjw	1.425.000	-	-	1.425.000	-	-	-	-	1.425.000
4	Sepeda Motor	1	Unit	1990	12,50	Bjw	3.000.000	-	-	3.000.000	-	-	-	-	3.000.000
5	Sepeda Motor	1	Unit	1992	12,50	Bjw	2.774.000	-	-	2.774.000	-	-	-	-	2.774.000
6	Sepeda Motor	1	Unit	1992	12,50	Bjw	5.822.000	-	-	5.822.000	-	-	-	-	5.822.000
7	Sepeda	1	Unit	1984	12,50	Bjw	125.000	-	-	125.000	-	-	-	-	125.000
8	Sepeda	2	Unit	1988	12,50	Bjw	350.000	-	-	350.000	-	-	-	-	350.000
9	Sepeda	1	Unit	1991	12,50	Bjw	425.000	-	-	425.000	-	-	-	-	425.000
10	Sepeda	1	Unit	1992	12,50	Bjw	175.000	-	-	175.000	-	-	-	-	175.000
							<b>15.773.312</b>	-	-	<b>15.773.312</b>	-	-	-	-	<b>15.773.312</b>
<b>VIII</b>	<b>INVENTARIS PERALATAN KANTOR</b>														
1	Meja 1/2 Biro	1	Unit	1983	25,00	Bjw	130.000	-	-	130.000	-	-	-	-	130.000
2	Meja 1/2 Biro	1	Unit	1984	25,00	Bjw	130.000	-	-	130.000	-	-	-	-	130.000
3	Meja 1/2 Biro	1	Unit	1984	25,00	Bjw	65.000	-	-	65.000	-	-	-	-	65.000
4	Meja 1/2 Biro	6	Unit	1989	25,00	Bjw	450.000	-	-	450.000	-	-	-	-	450.000
5	Calculator merk "Sharp"	1	Unit	1986	25,00	Bjw	30.000	-	-	30.000	-	-	-	-	30.000
6	Calculator merk "Casio"	1	Unit	1986	25,00	Bjw	39.000	-	-	39.000	-	-	-	-	39.000
7	Calculator merk "Casio"	2	Unit	1988	25,00	Bjw	90.000	-	-	90.000	-	-	-	-	90.000
8	Calculator	7	Unit	2000	25,00	Bjw	755.000	-	-	755.000	-	-	-	-	755.000
9	Calculator	1	Unit	2000	25,00	6 desa	45.000	-	-	45.000	-	-	-	-	45.000
10	Calculator	1	Unit	2000	25,00	soa	125.000	-	-	125.000	-	-	-	-	125.000
11	Calculator	1	Unit	2000	25,00	Rng	80.000	-	-	80.000	-	-	-	-	80.000
12	Calculator merk "Citizen"	1	Unit	1992	25,00	Bjw	65.000	-	-	65.000	-	-	-	-	65.000
13	Mesin Ketik	1	Unit	1983	25,00	Bjw	250.000	-	-	250.000	-	-	-	-	250.000
14	Mesin Ketik merk "Oliveti"	1	Unit	1984	25,00	Bjw	500.000	-	-	500.000	-	-	-	-	500.000
15	Mesin Ketik	1	Unit	1987	25,00	Bjw	700.000	-	-	700.000	-	-	-	-	700.000
16	Mesin Ketik merk "Royal"	1	Unit	1988	25,00	Bjw	325.000	-	-	325.000	-	-	-	-	325.000
17	Mesin Ketik merk "Optima"	1	Unit	1990	25,00	Bjw	535.000	-	-	535.000	-	-	-	-	535.000
18	Mesin Ketik merk "Brother"	1	Unit	1990	25,00	Bjw	225.000	-	-	225.000	-	-	-	-	225.000
19	Meja Pingpong	1	Unit	1985	25,00	Bjw	71.000	-	-	71.000	-	-	-	-	71.000

NO	URAIAN	QTY	UNIT	TAHUN PEROLEHAN	% Penyusutan	LOKASI	HARGA PEROLEHAN 2022	MUTASI 2023		HARGA PEROLEHAN 2023	AKUMULASI PENYUSUTAN 2022	MUTASI 2023		AKUMULASI PENYUSUTAN 2023	NILAI BUKU 2023
								Penambahan	Pengurangan			Penambahan	Pengurangan		
1	2	3	4	5	10	6	9				13	13	13	14	
20	Rak Rekening	1	Unit	1985	25,00	Bjw	70.000	-	-	70.000	-			-	70.000
21	Kursi Kayu	1	Unit	1985	25,00	Bjw	20.000	-	-	20.000	-			-	20.000
22	Rak RRT	1	Unit	1987	25,00	Bjw	150.000	-	-	150.000	-			-	150.000
23	Filling Cabinet	1	Unit	1987	25,00	Bjw	120.000	-	-	120.000	-			-	120.000
24	Tape Recorder	1	Unit	1988	25,00	Bjw	80.000	-	-	80.000	-			-	80.000
25	Pompa Gemuk	1	Unit	1988	25,00	Bjw	17.500	-	-	17.500	-			-	17.500
26	Tustel	1	Unit	1989	25,00	Bjw	437.000	-	-	437.000	-			-	437.000
27	Kursi	1	Unit	1989	25,00	Bjw	60.000	-	-	60.000	-			-	60.000
28	Lemari Arsip	1	Unit	1992	25,00	Bjw	125.000	-	-	125.000	-			-	125.000
29	Papan Data	1	Unit	1992	25,00	Bjw	25.000	-	-	25.000	-			-	25.000
30	Peralatan Kantor	1	Unit	1993	25,00	Bjw	23.732.000	-	-	23.732.000	-			-	23.732.000
57	Data Switch	1	Bh	1998	25,00	Bjw	150.000	-	-	150.000	-	-	-	-	150.000
90	Komputer & Printer	1	Unit	2004	25,00	Bjw	2.654.181	-	-	2.654.181	-	-	-	-	2.654.181
							<b>32.250.681</b>	-	-	<b>32.250.681</b>	-	-	-	-	<b>32.250.681</b>
	<b>TOTAL NILAI ASET TIDAK DIMANFAATKAN</b>						<b>267.647.278</b>	-	-	<b>267.647.278</b>	-	-	-	-	<b>267.647.278</b>